

fm fondation
maison des
sciences
de l'homme

1963-2013

50

Rapport d'activité 2013

fm
SH fondation
maison des
sciences
de l'homme

50
1963-2013

Rapport d'activité 2013

Responsable du rapport d'activité
Gwenaëlle Lieppe, glieppe@msh-paris.fr

Photographies
Nicolas de Lavergne, Léa Moinet

Conception graphique et réalisation
Évelyne Séguy, seguyevelyne@sfr.fr

Sommaire

- 5 | Éditorial
- 7 | Colloque international « Penser global »

10 Gouvernance

- 11 | Gouvernance
- 15 | Cellule Ingénierie de projets
 - 15 – Soutien au montage de projets
 - 15 – Programmes de recherche européens
 - 16 – Programme européen COFUND
 - 16 – Ingénierie FMSH et PCN SHS
 - 16 – Projets nationaux
- 18 | Communication

20 Coopération & mobilité

21 | Coopérer avec le monde

- 21 | Programme Europe
 - 22 – Programme franco-allemand
 - 23 – Programme franco-norvégien
- 24 | Programme Russie et républiques de la CEI
- 26 | Programme Afrique
 - 26 – ANREsCA
 - 27 – Réseau international Acteurs émergents (RIAE)
- 28 | Programme Amérique latine
- 29 | Programme Chine
- 31 | Programme Japon
- 32 | Programme Inde et Asie du Sud

33 | Mobilité des chercheurs

- 33 | Bourses post-doctorales Fernand Braudel-IFER
- 34 | Programme de Directeurs d'études associés (DEA)
- 35 | Programme franco-norvégien en sciences humaines et sociales
- 36 | Programme régional France, Amérique latine, Caraïbe (PREFALC)
- 37 | Programme transatlantique de collaboration en humanités numériques

38 | Maison Suger

40 | Institut d'études avancées de Paris

42 Soutien aux projets innovants

43 | Collège d'études mondiales

- 44 | De l'activité de quelques chaires...
- 50 | Séminaires de recherche
- 51 | Initiative de recherche

53 | Programmes thématiques

- 53 | Le programme ESCoM-AAR
- 55 | Programme Migrations & Numérique
- 57 | Chaire Innovation, transmission, édition numériques
- 58 | Non-lieux de l'exil

- 59 | BRICs : approche comparative et avenir de l'économie mondiale
- 61 | Global Legal Studies Network
- 62 | Histoire et épistémologie de la finance
- 63 | Crise des sociétés et crises d'États au Proche-Orient
- 64 | Littérature et savoirs du vivant XIX^e-XX^e siècle
- 65 | Programme Humanitaire, développement, aide internationale

66 Accueil de réseaux & d'infrastructures

- 67 | Alliance ATHENA
- 68 | Réseau national des Maisons des sciences de l'homme (RnMSH)
- 70 | Le Réseau français des instituts d'études avancées (RFIEA)
- 71 | Network for Internationalizing Advanced Science (NEFIAS)
- 72 | Pôle de valorisation du réseau des Instituts français de recherche à l'étranger (IFRE)
- 74 | Point de contact national « Sociétés inclusives, innovantes et réflexives » (PCN)
- 75 | Production et gestion des données (PROGEDO)

76 Diffusion & valorisation du savoir

- 77 | La bibliothèque
- 83 | Soutien aux bibliothèques dans le monde
- 84 | Les Éditions de la Maison des sciences de l'homme
- 88 | FMSH-Diffusion
 - 88 – Le CID
 - 89 – Le Service du livre universitaire (SLU)
 - 90 – Le Comptoir des presses d'universités (LCDPU)
- 92 | Des livres et des idées, 7^e Salon du livre de sciences humaines
- 93 | Archives audiovisuelles de la recherche (AAR)
- 95 | Revues
- 97 | *Working et Position Papers*
- 98 | Les carnets de recherche
- 99 | Les ressources numériques
- 100 | Séminaires soutenus par la Fondation
- 102 | Prix de la FMSH
 - 102 – Prix Charles et Monique Morazé
 - 103 – Prix Louis Dumont
 - 103 – Prix Herman Diederiks
 - 103 – Prix d'histoire sociale Fondation Mattei Dogan/FMSH
 - 103 – Prix Ariane Deluz d'ethnologie africaine

104 | Centres hébergés

105 Services supports

- 105 | Direction des ressources humaines
- 105 | Direction des finances
- 106 | Direction « immobilier et logistique »
- 106 | Direction des systèmes informatiques et du numérique
- 107 | Index des partenaires cités

Éditorial

2013 : la Fondation a 50 ans. Elle a marqué son anniversaire tout au long de l'année, à sa manière, scientifique et intellectuelle, ancrée dans le paysage francilien et en même temps résolument internationale, soucieuse de pluridisciplinarité et ouverte à l'innovation. Un point fort a été le colloque « Penser global » qui, durant trois jours, a rassemblé à la Maison de l'Amérique latine, à la bibliothèque François Mitterrand et dans nos murs des chercheurs et des invités prestigieux venus du monde entier pour réfléchir avec nous au passé, au présent et surtout au futur des sciences humaines et sociales. Un autre point fort a été le lancement d'une revue, *Socio*, qui a été bien accueillie par un large public.

Élu administrateur de la Fondation en août 2009, j'ai présenté en juin 2013 ma candidature pour un deuxième mandat. Ce fut l'occasion de dresser un bilan des quatre années passées, et de proposer une vision pour l'avenir. Réélu à l'unanimité par le Conseil d'administration, à la suite d'un appel à candidatures et au terme d'une procédure rigoureuse, je peux poursuivre mon action pour la FMSH.

Ce rapport d'activité qui fait le bilan de l'année 2013 met en avant les grands projets que nous avons consolidés ou engagés tout en veillant à nos équilibres économiques. Par ailleurs, et conformément à son positionnement initial, le rapport montre le souci de la FMSH de faciliter l'émergence de carrefours permettant à différents acteurs et dispositifs institutionnels de dialoguer, d'innover, de valoriser. Il met en valeur l'ambition de la FMSH, notamment sa contribution à l'internationalisation des SHS en France, au meilleur niveau, au profit de toute la collectivité de l'enseignement supérieur et de la recherche.

- La FMSH est membre fondateur de deux regroupements décisifs pour l'avenir des SHS, la communauté d'universités et d'établissements (COMUE) heSam Université, et le campus Condorcet auquel la Fondation apporte sa bibliothèque. Elle y tient pleinement sa place, toujours de façon constructive. La FMSH accueille désormais des infrastructures, des services et des réseaux

parmi les plus importants qui soient pour les SHS : PROGEDO et Huma-Num (TGIR), une Unité mixte de service (CNRS/FMSH) rassemblant le Réseau des MSH et NEFIAS, le RFIEA, etc. – le lecteur trouvera dans le corps du rapport les précisions nécessaires sur ce que recouvrent ces sigles et acronymes. Il ne s'agit pas là d'un simple hébergement, car la FMSH est impliquée de différentes façons dans la vie même de ces différentes structures. L'unité de lieu que leur apporte notre bâtiment actuel, le France, est source de rencontres, d'échanges, de dynamiques collectives, entre eux et avec d'autres.

- Cette implication de la FMSH dans le dialogue interinstitutionnel a pris toute son ampleur avec l'accueil depuis janvier 2013 de l'Alliance ATHENA (Alliance nationale pour les SHS). En mettant à sa disposition un poste de déléguée générale, des locaux et des services supports, la FMSH lui a permis d'assurer pleinement ses missions de coordination.
- La montée en puissance du Collège d'études mondiales a été assurée, articulée à celle de nos programmes scientifiques qui sont en cours de réorganisation. Le Collège s'est doté des instances scientifiques et d'administration qui lui manquaient. Il soutient l'ancrage d'initiatives innovantes au bénéfice de la communauté scientifique des SHS. Soutenu par heSam Université (Programme IDEX Paris nouveaux mondes – PNM) et de nombreux partenaires français et étrangers, le Collège apporte une contribution originale au renouvellement des SHS françaises. Il expérimente pour la FMSH de nouveaux modes de fonctionnement et de financement.
- Nous avons veillé à ce que notre bibliothèque puisse poursuivre sa mission au meilleur niveau, en lien étroit avec le projet du campus Condorcet et avec l'idée qu'elle pourrait constituer aussi une forme de laboratoire expérimental.
- Nous avons entamé la réflexion sur nos activités d'édition et de diffusion. Nos éditions et notre rôle très concret dans la diffusion des



connaissances scientifiques au service de la collectivité nationale doivent s'adapter à de nouvelles contraintes et à des évolutions considérables, et j'ai entrepris, avec les responsables concernés, une véritable relance. Réduction du nombre de nos collections, politique éditoriale repensée et affichée, changements dans notre diffusion, etc. Les années à venir devraient être ici dominées par de profondes transformations, qui s'inscriront, je l'espère, dans des partenariats renforcés, notamment au sein d'heSam Université, et avec pour horizon à long terme de contribuer à la création d'un pôle français éditorial en SHS de niveau véritablement international.

- Conscient, pour l'ensemble de ces enjeux, de l'importance du numérique auquel j'ai consacré un petit ouvrage qui doit beaucoup à ce que m'a appris la Fondation en la matière (*L'impératif numérique*, Éditions du CNRS), j'ai lancé là aussi une réflexion qui doit positionner la FMSH dans l'esprit de ce que fut son rôle, majeur, dans les années 1970 avec l'informatique appliquée aux SHS. La FMSH est impliquée de nombreuses façons dans le numérique, qu'il s'agisse de son offre de services informatiques, de sa bibliothèque, de ses éditions, de ses archives audiovisuelles, de certains de ses programmes ou de ses chaires, de sa communication : je compte dans les années à venir intégrer dans une même réflexion, et dans des efforts concertés, ces différentes dimensions, et faire de la FMSH un acteur apportant à la communauté des SHS, et notamment à ses partenaires d'heSam Université et de Condorcet, une contribution décisive dans ce domaine.

Ce rapport 2013 dresse un bilan qui me semble très positif compte tenu des ressources que nous pouvons mobiliser. Nos personnels ont largement œuvré à ces résultats, et je tiens à les en remercier.

L'année 2014, et plus largement la période ouverte par le quinquennal, devraient permettre d'avancer plus encore dans la réalisation de notre ambitieux projet pour la Fondation.

Michel Wiewiorka
Administrateur
Fondation Maison des sciences de l'homme

Colloque international « Penser global »

La Fondation Maison des sciences de l'homme a souhaité célébrer son 50^e anniversaire en rendant tout d'abord hommage à son fondateur Fernand Braudel et aux nombreux intellectuels, chercheurs, administrateurs et personnels qui ont pris part à son histoire. Elle a aussi et surtout voulu inscrire l'année 2013 sous le signe de la réflexion



En haut : Maison de l'Amérique latine, 15 mai 2013

À droite : président Fernando Henrique Cardoso, président Ricardo Lagos, Ernesto Ottone et président Leonel Fernández, table ronde « Globalisation et démocratie : une autre mondialisation est-elle possible ? », 15 mai, Maison de l'Amérique latine

pour l'avenir des sciences humaines et sociales. Elle a ainsi été à l'initiative de plusieurs manifestations et notamment, point d'orgue de ces événements, du colloque international « Penser global », qui s'est tenu à Paris, durant trois jours, les 15, 16 et 17 mai 2013, à la Maison de l'Amérique latine et à la Bibliothèque nationale de France.

Ce colloque a été l'occasion de rappeler la manière dont, pendant plusieurs décennies, la Fondation, pour de nombreux chercheurs étrangers comme français, a constitué un lieu de production, de diffusion, de valorisation et d'appropriation des SHS. Un lieu international, pluridisciplinaire, un lieu, aussi, transcendant les obstacles politiques et géopolitiques qui pouvaient entraver les échanges scientifiques. La présence de nombreux chercheurs français et étrangers, élèves de Fernand Braudel, amis de Clemens Heller, anciens *fellows* de la Fondation, a permis ce retour

d'expérience. Ce thème a également été abordé dans le discours inaugural de Michel Wieviorka et a servi de trame à la première des tables rondes, « Passé, présent », animée par Maurice Garden et composée notamment des anciens administrateurs de la Fondation, Maurice Aymard, Alain d'Iribarne, ainsi que du président de l'Association des Amis de la FMSH, Immanuel Wallerstein. Les interventions de trois anciens présidents sud-américains, Ricardo Lagos, Leonel Fernández et Fernando Henrique Cardoso, ont été l'occasion de rappeler l'importance de la FMSH, de l'EHESS et plus largement des SHS françaises dans leur formation intellectuelle.

7



La problématique générale du colloque, le « penser global », a été le fil conducteur de tables rondes thématiques et de débats sur le cosmopolitisme, le multiculturalisme, le sécularisme, le transnationalisme ou encore sur la justice sociale, la santé mondiale, l'exclusion ou la pauvreté. Des intervenants de renommée internationale, et parmi eux la plupart des titulaires de chaire du Collège d'études mondiales, ont apporté leurs réponses aux questionnements préalables de ce symposium, dans leur domaine et souvent de manière ouverte sur les autres disciplines et spécialités de leurs collègues, lors de dialogues et d'échanges enrichissants, et dans la tradition de pluridisciplinarité chère à la Fondation. Ces questionnements portaient



sur la définition des paradigmes les plus pertinents aujourd'hui pour penser le monde, la manière d'articuler des connaissances précises et limitées et des réflexions générales, la nécessité de « penser global » tout en prenant en compte les acteurs, les individus. Ou encore, sur les thèmes et les enjeux que les SHS devraient privilégier pour occuper la place qui devrait être la leur dans la vie de la Cité.



L'objectif scientifique du colloque, qui entendait réfléchir aux SHS de demain, a été largement rempli. L'ensemble des intervenants a pu faire le constat commun de la nécessité de renouveler les paradigmes des SHS et les catégories de la connaissance, afin de répondre aux questions complexes nées de la mondialisation ou posées par elle. Multipolarité, pluridisciplinarité, transdisciplinarité et thématiques nouvelles, autant d'enjeux qui attendent les SHS, non pas demain mais aujourd'hui.



L'une des principales missions de la FMSH, depuis sa création, est de favoriser l'attractivité et le rayonnement de la recherche française en SHS à l'échelle internationale et de favoriser les échanges scientifiques internationaux par une politique d'accueil et de mobilité des chercheurs (notamment par les bourses à la mobilité qu'elle finance). Ce colloque s'est pleinement inscrit dans cette tradition. Il a rempli les attentes de la Fondation, constituant une nouvelle occasion de favoriser l'attractivité scientifique et intellectuelle de Paris et de la région Île-de-France. Comme le soulignent plusieurs articles de presse, il a permis de réunir une bonne part des figures mondiales en sciences sociales :



À gauche, images des tables rondes au fil du colloque. De haut en bas :

- table ronde « Justice et cosmopolitisme en question » animée par Helga Novotny, présidente de l'European Research Council (ERC) avec Nancy Fraser, Elijah Anderson et Craig Calhoun, 17 mai, BnF
- table ronde des Fondations, animée par Olivier Bouin, directeur du RFIEA et co-directeur du Collège d'études mondiales, 16 mai, BnF
- table ronde « Espaces et récits de la politique et de la géopolitique », animée par Denis Pelletier, administrateur général de l'IDEX PNM d'heSam Université, avec Michel Foucher, Jean-Pierre Dozon et Hervé Le Bras, 17 mai, BnF
- table ronde « L'universel et l'altérité », animée par Philippe Bataille, directeur du CADIS, avec Yves Schemeil, Jean-Luc Racine et François Jullien, 16 mai, BnF

En haut, l'équipe et les coulisses du colloque



« il a réuni la part francophone du gratin international des chercheurs en SHS », « les ténors des SHS »...

Ce colloque fut l'occasion pour la FMSH d'associer à cette célébration ses partenaires institutionnels, et en premier lieu l'EHESS. Les membres d'heSam Université et du campus Condorcet, ainsi que de nombreux départements SHS d'universités ou de laboratoires franciliens (Paris Diderot, Paris Dauphine, CNRS, EHESS...), y furent impliqués comme intervenants ou présidents de séance (Pierre-Cyrille Hautcœur, président de l'EHESS, Jean-Michel Blanquer, président de l'Institut des Amériques, Denis Pelletier, administrateur général de l'IDEX Paris Nouveaux Mondes d'heSam Université, Gretty Mirdal, directrice de l'IEA de Paris, Olivier Bouin, directeur du RFIEA, des directeurs des MSH, des représentants de l'INSHS, de l'Alliance ATHENA...).

La Fondation a convié à ce colloque certains de ses principaux partenaires internationaux (European Research Council, Fundação Instituto FHC, Global Foundation for Democracy and Development, Fondation Calouste Gulbenkian, Riksbankens Jubileumsfond, Compagnia di San Paolo, Russian Foundation for Human Sciences, Axa Research Fund...) et les a associés à la réflexion globale avec la table ronde « The funding of cross-disciplinary research. The potential for foundations to foster innovative researches tackling pressing global issues », présidée par Helga Novotny, alors présidente du Conseil européen de la recherche. Cette rencontre d'acteurs soutenant la recherche a trouvé toute sa pertinence dans le cadre d'un colloque

scientifique et a permis à la FMSH de conforter ses projets. Le colloque a, à l'évidence, constitué une vitrine de ce que la Fondation est en capacité de déployer, lorsqu'elle sollicite ses réseaux.

« Penser global » a rassemblé sur trois jours près de 500 participants. Le public a été particulièrement nombreux lors de la journée inaugurale, le 15 mai 2013, à la Maison de l'Amérique latine. Entre 250 et 280 personnes ont permis de faire salle comble tout au long des sessions. On notera notamment la forte affluence lors de la table ronde « Globalisation et démocratie », durant laquelle ont débattu les trois anciens présidents Cardoso, Fernández et Lagos, ainsi que le 16 mai en fin d'après-midi à la BnF, lors de la conférence d'Edgar Morin, dont l'échange avec Alain Touraine a été particulièrement apprécié.

Le colloque « Penser global » a reçu le soutien financier du Sénat, du ministère de l'Enseignement supérieur et de la recherche, de la région Île-de-France, de la Mairie de Paris, d'heSam Université et de l'IDEX Paris Nouveaux Mondes. Les présidents de la Maison de l'Amérique latine et de la BnF ont mis leurs espaces à disposition de la Fondation à titre gracieux, qu'ils en soient vivement remerciés. En matière de presse et de communication, ce colloque a bénéficié des partenariats de *Télérama*, France Culture Plus et du magazine *Sciences humaines*.

penserglobal.hypotheses.org
www.archivesaudiovisuelles.fr/2230

Conférence d'Edgar Morin,
16 mai, BnF



gouvernance

La Fondation a constamment fait preuve d'une grande disponibilité pour mener avec ses tutelles un dialogue en vue de moderniser ses statuts, son mode de gouvernance et ses missions, conformément à la volonté de son Conseil d'administration et aux diverses recommandations (AERES, IGAENR, Cour des comptes). La direction fera tout pour que ce dialogue aboutisse à l'adoption d'un texte en 2014.

La FMSH a été évaluée par l'AERES en 2013 et trouve tout à fait satisfaisants aussi bien le processus d'évaluation que le rapport qui en a découlé. Elle a entamé en fin d'année le dialogue contractuel avec le MESR en vue de dresser le bilan de son contrat quadriennal et de préparer son prochain quinquennal, à titre propre et, dans le cadre de la politique de sites, en concertation et cohérence avec ses partenaires d'heSam Université et les objectifs de la COMUE.

En matière immobilière et en collaboration étroite avec l'EHESS, la Fondation a poursuivi la préparation de son retour – prévu pour le début 2017 – sur le site du 54 boulevard Raspail.

Gouvernance

Du point de vue de la gouvernance, l'année 2013 a été tout particulièrement marquée par la nomination, sur proposition unanime du Conseil administration, de Michel Wieviorka par la ministre de l'Enseignement supérieur et de la Recherche pour un nouveau mandat à la tête de la Fondation Maison des sciences de l'homme. Le processus a fait émerger le besoin d'une commission électorale, dont les missions ont été remplies par le Bureau, et a mis en lumière des imprécisions que l'élaboration du règlement intérieur dans le cadre de nouveaux statuts devra régler. Le processus électoral a conduit l'administrateur à formaliser une candidature qui précise les missions de la Fondation, ses priorités, et fait émerger une gouvernance nouvelle articulée autour d'un comité stratégique composé de sept personnes.

Depuis le mois de novembre 2012, la Fondation est restée sans nouvelles de la part de l'État sur la réforme de ses statuts. Ce blocage semblait porter essentiellement sur la nature des missions de la Fondation. L'intervention forte du président du Conseil d'administration a relancé la réflexion sur les missions de la FMSH, qui font l'objet de nouvelles discussions avec l'État au début de l'année 2014.

En 2013, le processus d'évaluation menée par l'AERES est arrivé à son terme et a ainsi permis de préparer dans de bonnes conditions les négociations sur le contrat quinquennal de la Fondation. Ces dernières

se déroulent dans des conditions renouvelées par la loi sur l'enseignement supérieur et la recherche de juillet 2013, qui donne un rôle particulier aux communautés d'universités et d'établissements. La FMSH a été particulièrement active à la fois dans heSam Université et dans l'opération campus Condorcet tout au long de cette année. Dans le cadre d'heSam, elle a participé à la rédaction des documents stratégiques à cinq et dix ans, documents cadre du contrat quinquennal dans lesquels elle s'inscrira. Dans le cadre de Condorcet, elle continue de participer au pilotage d'ensemble du projet, et à la structuration du Grand Équipement documentaire auprès duquel elle a affecté cinq personnes.

En 2013, la Fondation a initié un processus de relance de ses éditions, qui ont par ailleurs déménagé, dans des conditions sociales difficiles, dans ses locaux de Charenton.

Enfin, il est à noter que pendant tout ou partie de l'année, il a fallu faire face aux absences conjuguées de la directrice des ressources humaines, du directeur des systèmes d'information, et du directeur des finances. Malgré cela, et grâce à l'implication forte de l'ensemble des personnels de ces services tout particulièrement, la Fondation a pu fonctionner et maintenir son équilibre budgétaire.

SECRÉTAIRE GÉNÉRAL | Nicolas Catzaras,
ncatzaras@msh-paris.fr

11

L'atrium du France en fête à l'occasion des 50 ans de la Fondation



Les instances de la FMSH

Organigramme fonctionnel

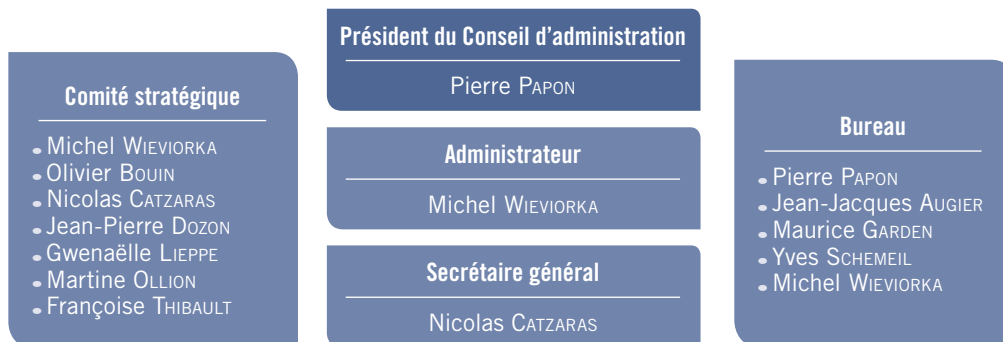

Pôles



Conseil d'administration

Le Conseil d'administration est composé au 1^{er} décembre 2013 comme suit, dans le respect des statuts de la Fondation Maison des sciences de l'homme, reconnue d'utilité publique. Au sein du Conseil d'administration existent un bureau, une commission des finances et une commission scientifique. Composition du CA :

Membres de droit (article 3.1 des statuts)

- M. Roger GENET, directeur général pour la recherche et l'innovation, ministère de l'Enseignement supérieur et de la Recherche, ou son représentant,
- M. François WEIL, recteur de l'académie, chancelier des universités de Paris,
- M. Serge HAROCHE, administrateur du Collège de France,
- M. Patrice BOURDELAIS, directeur de l'Institut des sciences humaines et sociales (INSHS) au Centre national de la recherche scientifique (CNRS),
- M. Pierre-Cyrille HAUTCŒUR, président de l'École des hautes études en sciences sociales (EHESS),
- M. Jean-Claude CASANOVA, président de la Fondation nationale des sciences politiques (FNSP),
- M^{me} Simone BONNAFOUS, directrice générale pour l'enseignement supérieur et l'insertion professionnelle, ministère de l'Enseignement supérieur et de la Recherche,
- M. Michel WIEVIORKA, administrateur de la Fondation Maison des sciences de l'homme (FMSH).

Membres fondateurs ou cooptés (article 3.2 des statuts)

- M^{me} Hélène AHRWEILER, présidente de l'Université de l'Europe,
- M. Jean-Jacques AUGIER, président d'Eurane S.A.,
- M. Jean BAUBÉROT, directeur d'études à l'École pratique des hautes études (EPHE),
- M. Jean-Charles DARMON, chargé de mission à l'École normale supérieure, Paris (ENS Paris),
- M. Maurice GARDEN, professeur des universités,
- M. Michel HERVÉ, président du Groupe Hervé, Paris,
- M. Philippe LEMOINE, PDG de LASER/COFINOGA,

- M. Pierre PAPON, professeur à l'École supérieure de physique et de chimie industrielles, président par intérim du Conseil d'administration,
- M. Dominique THYS, administrateur délégué à la direction de la MAIF.

Membres cooptés (article 3.3 des statuts)

- M. Pascal ARNAUD, responsable du département en SHS, Agence nationale de la recherche, Paris,
- M. Michel AUDIFFREN, président du GIS Réseau national des MSH,
- M. Pierre BEYLOT, directeur de la Maison des sciences de l'homme d'Aquitaine,
- M^{me} Laurence BROZE, professeure de mathématiques à l'université de Lille 3,
- M^{me} Marie-Christine LEMARDELEY, présidente de l'université Paris 3 - Sorbonne nouvelle,
- M. Philippe BOUTRY, président de l'université Paris 1 - Panthéon Sorbonne,
- M. Pierre SADLAN, professeur à l'Institut d'études politiques de Bordeaux, directeur de l'École doctorale de science politique de l'université Montesquieu - Bordeaux 4,
- M. Yves SCHEMEIL, professeur à l'Institut d'études politiques de Grenoble.

Représentants élus du personnel avec voix consultative (article 5.3 des statuts)

- M^{me} Florence ROULLER, titulaire (personnel fonctionnaire),
- M^{me} Emmanuelle PIERRON, suppléante.
- M^{me} Nathalie FOURRIER, titulaire (personnel salarié),
- M. Daniel GRÉMY, suppléant.

Conseil des directeurs

Le Conseil des directeurs rassemble deux fois par an les directeurs des « centres hébergés », institutions qui bénéficient en tout, tel le Centre franco-norvégien en sciences sociales et humaines, ou en partie, tels le Groupe d'études des méthodes de l'analyse sociologique de la Sorbonne ou le Réseau Asie et Pacifique, d'un hébergement dans les locaux de la Fondation avec qui ils sont en constante relation. Les directeurs des centres, qui gardent leur autonomie scientifique, sont ainsi informés de la politique de la Fondation. Dans les statuts actuels de la FMSH, les directeurs de centres hébergés donnent notamment un avis consultatif préalable à la nomination de l'administrateur de la Fondation. Composition :

- M. Michel WIEVIORKA, administrateur de la FMSH,
- M. Florent BRAYARD, directeur du Centre de recherches historiques (EHESS/CNRS),
- M. Bjarne ROGAN, directeur du Centre de coopération franco-norvégienne (FMSH),
- M. Olivier GALLAND, directeur du Groupe d'étude des méthodes de l'analyse sociologique de la Sorbonne (université de Paris 4/CNRS),
- M. Jean HEBRARD, directeur du Centre de recherche sur le Brésil contemporain (EHESS/CNRS),

- M. Jean-Charles HOURCADE, directeur du Centre international de recherche sur l'environnement et le développement (EHESS/CNRS),
- M^{me} Gisèle SAPIRO, directrice du Centre de sociologie européenne (EHESS/CNRS),
- M. Claude FISCHLER, directeur de l'Institut interdisciplinaire d'anthropologie du contemporain (EHESS/CNRS),
- M. Sébastien LECHEVALIER, directeur du Réseau Asie (CNRS),
- M. Philippe BATAILLE, directeur du Centre d'analyse et d'intervention sociologiques CADIS (EHESS/CNRS),
- M. Albert OGIEN, directeur de l'Institut Marcel Mauss IMM (EHESS/CNRS),
- M^{me} Irène BELLIER, directrice du Laboratoire d'anthropologie des institutions et des organisations sociales LAIOS (FMSH)
- M. Peter STOCKINGER, directeur Équipe sémiotique cognitive et nouveaux médias ESCoM/FMSH,
- M^{me} Véronique BOYER, directrice Mondes américains (EHESS/CNRS).
- M^{me} Martine OLLION, directrice des Services communs de la bibliothèque et de la documentation (FMSH)

Comité international d'évaluation scientifique

Établi en 1993, le Comité international d'évaluation scientifique est une instance d'évaluation *a posteriori*, qui mène une fois l'an, en novembre, un examen de la politique scientifique d'ensemble de la maison, et aussi, sur sa demande, un examen particulier de quelques programmes conduits par la Fondation, auditionnant à cette occasion les responsables de ces programmes. Les réflexions du Comité sont ensuite remises au Conseil d'administration se réunissant en décembre. Le Comité comprend une dizaine de membres, français et étrangers, nommés *intuiti personae* pour six ans.

En 2013, le Comité s'est vu exposer l'activité générale de la Fondation et ses perspectives. Il a pris connaissance des activités des différents programmes du pôle scientifique. Lui ont également été présentés les missions et objectifs de l'Alliance ATHENA, ainsi que les projets numériques de la Fondation. Le Comité a procédé à l'évaluation de trois projets et programmes en cours : le projet ANR Campus Archives audiovisuelles de la recherche, présenté par Peter Stockinger ; le projet européen CASCADE centré sur les conflits et les enjeux politiques dans la zone du Caucase, présenté par Sylvie Gangloff ; enfin le programme thématique « Non-lieux de l'exil » et le séminaire « L'expérience de l'exil » du Collège d'études mondiales, présentés par Alexis Nuselovici.

Composition au 1^{er} décembre 2013 :

- M^{me} Natalia AVTONOMOVA (philosophe), directrice de recherche, Institut de recherches supérieures en sciences humaines, université d'État des sciences humaines de Russie,
- M^{me} Karine CHEMLA (historienne des sciences), directrice de recherche CNRS/université Paris 7,
- M. Jesus CONTRERAS HERNÁNDEZ (anthropologue), professeur à l'université de Barcelone, Espagne,
- M. Alain DUBRESSON (géographe africaniste), professeur à l'université Paris-Ouest Nanterre - La Défense,
- M. Patrice DURAN (sociologue), professeur à l'École normale supérieure de Cachan,
- M. Bernard GAZIER (économiste), professeur à l'université Paris 1 - Panthéon Sorbonne et membre senior de l'Institut universitaire de France,
- M^{me} Ingrid GILCHER-HOLTEY (historienne), professeure à l'université de Bielefeld, Allemagne,
- M. Brian STOCK (historien), professeur à l'université de Toronto, Canada,
- M^{me} Catherine DE WIHTOL DE WENDEN (politologue), directrice de recherche au CNRS,
- M. Zhigang YUAN, doyen de l'École d'économie de l'université Fudan, Shanghai.

Cellule Ingénierie de projets

La FMSH a mis en place une cellule d'ingénierie des projets de recherche en 2010, pour répondre aux modalités d'obtention et aux orientations nouvelles des financements de la recherche en France et en Europe, opérant sur appels à projets. La création de ce service répond aussi à une des missions de la Fondation : regrouper moyens de recherche, laboratoires et chercheurs susceptibles de s'engager conjointement sur des programmes ou des projets de recherche et ayant une forte ambition d'ouverture à la coopération internationale.

Soutien au montage de projets

La cellule Ingénierie de projets assiste les chercheurs dans leur montage de projets européens ou ANR. Elle les informe sur les règles et la marche à suivre et les encadre dans la rédaction de leur projet. Elle offre des conseils sur la partie scientifique, notamment sur la programmation (descriptif scientifique en positionnement, objectifs, état de l'art, ventilation du programme de travail en *work packages*, déclinaison de livrables et *milestones*, préparation des diagrammes). Elle les conseille sur la stratégie partenariale à mettre en œuvre et sur l'argumentaire à présenter pour justifier le consortium. Elle indique les attentes des institutions sur la dissémination et aide à la rédaction de l'impact. Elle suit le processus d'enregistrement en ligne et encadre le montage administratif et juridique. Elle prépare intégralement le budget du projet, etc.



Programmes de recherche européens



Projet CASCADE

La FMSH a obtenu ce projet européen (FP7-Coopération) « CASCADE », en tant que coordinateur, en réponse à l'AAP européen « Security and democracy in the neighbourhood: the case of the Caucasus ». Elle coordonne une équipe de 9 partenaires : Centre for Russian and East European Studies (CREES, University of Birmingham, Grande-Bretagne); Friedrich-Schiller-Universität Jena (Iéna, Allemagne); Institute of geography, Russian Academy of Sciences (Fédération de Russie); Stockholm International Peace Research Institute (SIPRI, Suède); Fundación para las Relaciones Internacionales y el Diálogo Exterior (FRIDE, Espagne); Georgian Foundation for Strategic and International Studies (GFSIS, Géorgie); Center for

National and International Studies (CNIS, Azerbaïdjan); International Center for Human Development (ICHD, Arménie).

- Budget total : 2,5 millions d'euros.
- 483 personnes/mois budgétés pour des chercheurs, post-doctorants ou doctorants de diverses disciplines en SHS.
- Plus de 30 livrables (articles, monographies, rapports, documents de synthèse...) seront remis à la Commission et publiés.
- Les travaux proposés dans ce projet se déclinent en 7 volets thématiques regroupant divers partenaires du consortium et croisant les approches disciplinaires.
- Début officiel : 1^{er} février 2014.

COORDINATRICE SCIENTIFIQUE | Laure Delcour,
FMSH, programme Russie-CEI
www.fmsch.fr/fr/c/1461
www.cascade-caucasus.eu



Projet MigRom 12

La FMSH est partenaire du projet MigRom 12, « The immigration of Romanian Roma to Western Europe: Causes, effects, and future engagement strategies », sélectionné sur l'appel 2012 de la CE.

Le projet est coordonné par l'université de Manchester en partenariat avec la FMSH, l'Universidad de Grenada (Espagne), l'Università Degli Studi di Verona (Italie), l'Institutul Pentru Studierea Problemelor Minorităților Naționale (Roumanie), le Manchester City Council (GB) et le Forum européen pour les Roms (France).

Sur ce programme, voir aussi p. 56.

- Budget CE. : près de 2,4 millions d'euros.
- Le projet a démarré en avril 2013.

www.fmsch.fr/fr/c/1356
www.fmsch.fr/fr/c/1293

3 projets arrivés à échéance en 2013

Les projets collaboratifs FP7 « Convergence », « Mignet » et « Europsphère » sont arrivés à échéance courant 2013 (février et avril).



Programme européen COFUND

La FMSH coordonne un programme de bourses post-doctorales COFUND (FP7 Marie Curie Actions – People – Co-funding of Regional, National and International Programmes – COFUND), le programme Fernand Braudel-IFER-FMSH – Fernand Braudel International Fellowships for Experienced Researchers in Social Sciences and Humanities.

D'un montant total de près de 5,5 millions d'euros (dont une contribution de la CE de près de 2,2 millions d'euros), ce programme délivrera un total de 196 bourses *incoming* et 44 bourses *outgoing*.

Depuis son lancement en février 2011, ce projet a suscité un intérêt certain parmi les institutions en SHS en France. De nombreux partenaires s'y sont associés, notamment 15 Labex en SHS (TransferS, Med, Resmed, Hastec, IPOPS, OBVIL, TEPIS, IEC, ICCA, IDGM+, Corail, Michem, Dynamite, SITES, OT-Med) et de nombreuses autres institutions françaises (EHESS, DREIC-MESR, IRSEM, CERI, École centrale-Paris) et étrangères (université de Princeton, université Luiss en Italie, Fondation Thyssen en Allemagne...). Le programme devrait se conclure au 31 janvier 2016.

Sur ce programme, voir aussi p. 33.



Ingénierie FMSH et PCN SHS

Une cellule d'ingénierie est intégrée dans le dispositif national d'aide au montage de projets européen – le PCN Sociétés inclusives (défi 6 et SHS) dans Horizon 2020.

Depuis l'automne 2013, la FMSH héberge et coordonne en partenariat avec l'Alliance ATHENA le réseau des Points de contacts nationaux (PCN) pour le défi 6 (Sociétés inclusives) et les SHS dans le programme cadre « Horizon 2020 » de la Commission européenne.

Les PCN couvrent les différents programmes d'H2020 et sont mis en place par le MESR. Ils visent à relayer l'information (thème des appels en cours et à venir, règles de participation) auprès des chargés de montages de projets, cellule Europe et porteurs éventuels de projet. La cellule Ingénierie de projets de la FMSH est étroitement associée à ce nouveau pôle puisque sa responsable est membre de ce PCN. À ce titre, elle a déjà réalisé plusieurs présentations du défi 6 et des SHS dans le programme H2020 dans d'autres institutions à Paris et en Province.

Le PCN français en SHS est coordonné par B. Chaudhuri (université de Caen), assisté de C. De Oliveira (CNRS), S. Gangloff (FMSH), F. Goiffon (université Montpellier 3), G. Léonard (université d'Orléans), P. Blanc (MSHS Toulouse) et H. Lemoine (IRD). Voir aussi p. 74.

www.horizon2020.gouv.fr/cid73966/le-point-contact-national-societes-innovantes.html



Projets nationaux

Campus AAR – Campus Archives audiovisuelles de la recherche

Ce projet prend place dans le cadre des *digital humanities*. Il est consacré à la problématique aujourd'hui centrale de la constitution et de l'exploitation de patrimoines scientifiques des SHS sous forme d'archives audiovisuelles numériques.

ANR-Programme CONTINT, édition 2013, coordination FMSH (Peter Stockinger) en coopération avec la PME Armadillo, l'Institut national de l'audiovisuel (INA), le Centre de ressources et d'information sur les multimédias pour l'enseignement supérieur (CERIMES) et le Centre pour la communication scientifique directe (CCSD-CNRS). Le projet a démarré en janvier 2014. Il est rattaché au programme ESCoM-AAR (voir p. 53-54).

campusaar.hypotheses.org/partenaires

Projet « Biographes – création littéraire et savoirs biologiques au XIX^e siècle »

Ce projet analyse l'impact des savoirs biologiques dans la création littéraire française du XIX^e siècle.

ANR-Programme franco-allemand SHS, édition 2013, coordination FMSH (Gisèle Séginger), en coopération avec l'Universität-Freiburg. Le projet a démarré en février 2014. Voir aussi p. 64.

www.fmsh.fr/fr/c/4248

EquiRisk – « Équité dans les environnements économiques intertemporels risqués »

ANR, au titre du programme « Inégalité – Inégalités (INEG) », édition 2012, coordination FMSH (Stéphane Zuber). Le projet a démarré en décembre 2012. Il est rattaché à la chaire de Marc Fleurbaey, « Économie du bien-être et de la justice sociale », *Welfare Economics* du Collège d'études mondiales (voir p. 45).

www.fmsch.fr/fr/c/1355
www.fmsch.fr/fr/c/4319
equirisk.hypotheses.org/the-project

CActuS – « Actualité de la critique. Théorie de la société, sociologie et critique sociale en France et en Allemagne »

Ce programme ANR-DFG regroupe des chercheurs en philosophie et en sociologie qui examinent les formes multiples que recouvre le champ de la théorie critique de la société dans les philosophies contemporaines françaises et allemandes.

ANR-Programme franco-allemand SHS, édition 2012, coordination FMSH (Gérard Raullet), en coopération avec l'université de Francfort. Le projet a démarré en février 2013. Il est rattaché au programme Europe de la FMSH. Voir aussi p. 23 et p. 101.

www.fmsch.fr/fr/c/1354
cactus.msh-paris.fr/index.html

EsCA – « Espaces de la culture chinoise en Afrique : diffusion, agencement, interactions »

Ce projet étudie les aspects induits par le *soft power* à la chinoise en Afrique, à la fois stratégie institutionnelle de diffusion de valeurs culturelles et initiatives privées d'adaptation aux pays d'accueil (espaces d'interactions culturels, intérêts, parcours des migrants...).

ANR Blanc, édition 2011, coordination FMSH (Jean-Pierre Dozon). Projet démarré en décembre 2011, rattaché au programme Afrique de la FMSH (voir p. 26).

esca.hypotheses.org/programme-de-recherche
www.fmsch.fr/fr/c/1299

Trivium 2 – « Revue franco-allemande de SHS »

Trivium est une revue électronique éditée par les Éditions de la MSH avec le concours de partenaires allemands et français qui, par la traduction d'articles scientifiques, se conçoit comme un véritable instrument d'échanges et de coopération entre les cultures scientifiques francophone et germanophone en SHS.

ANR-Programme franco-allemand SHS, édition 2010, coordination FMSH (Falk Bretschneider) en coopération avec l'Institut historique allemand (IHA). *Trivium* est développé dans le cadre du programme Europe de la FMSH. Voir aussi p. 23 et p. 96.

trivium.revues.org
trivium.hypotheses.org
www.fmsch.fr/fr/c/4388, .../1467, .../1357, .../1498

RESPONSABLE | Sylvie Gangloff, gangloff@msh-paris.fr
www.fmsch.fr/fr/c/4136

Projets collaboratifs 2009-2013

La FMSH coordonne 2 FP7 européens :

- Projet CASCADE,
- Projet Marie Curie-COFUND, Programme Braudel-IFER-FMSH.

La FMSH a dirigé ou dirige une équipe partenaire sur 5 projets européens :

- MigRom 12,
- MIG@NET – Transnational Digital Networks, Migration and Gender Convergence,
- Eurosphère – Diversité et sphère européenne,
- Bridge IT – ICT for Social Integration and Cultural Diversity,
- Convergence, coordonné par le Consorzio Nazionale Interuniversitario per le Telecomunicazioni (CNIT, Italie), était piloté à la FMSH par Peter Stockinger (ESCoM) : le projet est arrivé à son terme en mai 2013.

La FMSH coordonne et a coordonné 9 projets ANR :

- Campus AAR,
- Biographes,
- EquirisK,
- CActuS,
- EsCA,
- Trivium 2,
- E-Diasporas Atlas – Exploration et cartographie des diasporas sur les réseaux numériques,
- ASA-SHS – Atelier de sémiotique audiovisuelle en sciences humaines et sociales,
- Trivium 1.



Communication

La communication de la FMSH s'est restructurée en 2013 et a engagé de nombreux chantiers : nouvelle charte graphique, nouveaux sites Internet et Intranet de la FMSH, nouveaux outils de communication à destination de la presse, du public et des partenaires institutionnels, lancement de la revue *Socio* et de l'Association des Amis de la FMSH, participation à l'organisation du colloque du 50^e anniversaire.

Nouvelle charte graphique

À l'occasion des 50 ans de la Fondation, la direction a souhaité moderniser son logo, tout en restant fidèle à son identité. Le sigle est devenu monochrome, lié, et a gagné en élégance. Il se décline en diverses couleurs en fonction des différents pôles de l'établissement, pour une meilleure identification visuelle. La charte graphique a été mise en place sur tous les supports numériques et papier, outils de communication internes et externes.



Nouveaux sites Internet et Intranet de la FMSH

Une grande part de l'année 2013 fut consacrée à la refonte du site Internet. Ce nouveau site, développé en utilisant le CMS Drupal, modulable et reposant sur une large communauté, a pour objectifs – outre de mettre en avant les contenus et activités de la Fondation – de s'afficher sur tous les supports (mobiles, tablettes, ordinateurs), d'offrir des contenus contextuels, de mieux naviguer au sein de ces contenus, d'améliorer l'interopérabilité avec les sites et plateformes (hypotheses.org, archives audiovisuelles, médias sociaux, rechercheisidore.fr...). La variété des activités et contenus (programmes, publications, manifestations scientifiques, bourses, prix, infrastructures hébergées, *working papers*, bibliothèque, diffusion...) n'a pas été simple à traduire en un site unifié. Sa mise en production le 22 novembre 2013 s'est effectuée dans le même temps que l'adoption de l'url fmsch.fr (en cohérence avec l'acronyme de la Fondation). Un nouvel Intranet a été développé à destination du personnel : www.fmsch.fr.

La fréquentation du site continue de croître. Le nombre de visites et de visiteurs uniques a doublé entre 2008 et 2013, le nombre de pages vues a crû de 50 %. La part des visiteurs localisés en France a baissé (de 70 % à 64 %), ce qui indique une meilleure visibilité de la Fondation hors des frontières.

Site Internet du Collège d'études mondiales

Le site du Collège, développé en interne, rend compte des activités et publications des chaires. Sa visibilité s'est fortement accrue entre 2012 et 2013, passant de 12 000 à 29 000 visites, et de 31 000 à 65 000 pages vues. La lettre du Collège est envoyée chaque mois à plus de 600 inscrits. Le nombre d'abonnés sur la page Facebook est passé à 340 fin 2013 (x 2,5) et sur le compte Twitter à 230 (x 2).

www.college-etudesmondiales.org

Deux ans des *Working Papers*

La Fondation a lancé une série de *working et position papers* en mars 2012. Cette collection, forte de 29 papiers en 2012, s'est enrichie en 2013 de 33 nouveaux titres. En deux ans (mars 2012-mars 2014), le cap des 10 000 téléchargements a été dépassé pour l'ensemble des 72 *papers* mis en ligne. Déposés sur l'archive ouverte HALSHS, ces papiers sont diffusés sur les sites de la FMSH, du Collège le cas échéant (24 papiers en deux ans), ont un carnet dédié sur hypotheses.org, et sont relayés sur les réseaux sociaux de la FMSH. Voir aussi p. 97.

www.fmsch.fr/fr/ressources/working-papers

Carnets sur hypotheses.org

Plus d'une vingtaine de carnets de recherche liés à la Fondation, à ses programmes, services ou chaires, sont actifs sur la plateforme hypotheses.org. Après les sessions de formation organisées lors de la création des carnets en 2012, le service communication continue d'accompagner les carnetiers au gré de leurs demandes, pour la création, le paramétrage, comme pour la gestion.



Un carnet spécifique a été créé à l'occasion du colloque du 50^e anniversaire, penserglobal.hypotheses.org, sur lequel l'ensemble du programme, des intervenants, etc. est présenté de manière pérenne. Voir aussi p. 98.

www.fmsch.fr/fr/ressources/carnets

Réseaux sociaux

Les comptes sociaux de la Fondation continuent leur progression à un rythme régulier. Le nombre de *like* sur la page Facebook a plus que doublé en un an (657 à 1 497), en partie grâce à la fusion, pendant l'été, avec une page doublon. Le rythme de croissance s'accélère avec le nombre d'abonnés. La part de trafic provenant de Facebook (13 %) s'est accrue en 2013. Le nombre d'abonnés sur Twitter a augmenté de + 60 % en un an (2 859 fin 2013). Les interactions – retweet, questions, mentions – sont de plus en plus nombreuses.

Une page Google+ a été créée, pour un meilleur référencement dans ce moteur de recherche.

Les pages Facebook et comptes Twitter des différents services et programmes de la Fondation continuent globalement leur progression (+ 45 % pour les 12 comptes, avec une audience cumulée de 8 774 abonnés fin 2013).

Parmi ces comptes : @leCollege_em, @EditionsMSH, @lcdpu, @ifre_shs, @eDiasporasAtlas, @ArchivesADA, @ErchivesALIA, @ArchivesARC, @RevueSocio, @RevueTerrain, @Trivium, @MichelWieviorka, @RussEurope, @PeterStockinger...

Le service communication de la FMSH participe à la diffusion, à l'appropriation et au bon usage des réseaux sociaux dans le monde de la recherche en SHS, tant au niveau de ses partenaires (coorganisation d'ateliers avec les membres d'heSam Université, de journées sur le numérique entre les MSH avec le soutien du Réseau national...), que de la communauté (contribution aux journées de formation du Réseau Médici de l'édition publique à Oléron, à la Maison de l'Orient et de la Méditerranée à Lyon, à la semaine de l'Open Access à Paris, au Thatcamp de Saint-Malo en octobre 2013...).

Communication institutionnelle, grand public et presse

De nouveaux outils de communication ont été créés en 2013 : brochures de présentation de la Fondation et du Collège d'études mondiales, dépliants « programme trimestriel » des manifestations publiques organisées par le Collège d'études mondiales...

Les directions des systèmes informatiques et de la communication ont élaboré une base de données de gestion de fichiers presse, à l'occasion du 50^e anniversaire et du lancement de la revue *Socio*, partagée avec le service de presse des Éditions de la MSH. Des communiqués mensuels à destination des journalistes les informent des actualités de la Fondation. Cette communication en direction des médias a permis de passer de 276 articles mentionnant la FMSH en 2012 dans la presse écrite et en ligne, à 731 articles en 2013 (+ 165 %), dans le contexte il est vrai d'une année commémorative et riche en événements.

Fonds photographique

La Fondation a souhaité constituer de manière systématique un fonds photographique témoignant de ses activités. Elle a profité du temps fort que fut le colloque du 50^e anniversaire, occasion de réunir de nombreux amis de la FMSH, anciens *fellows* et partenaires, pour augmenter ce fonds. Les manifestations scientifiques sont désormais couvertes et relayées ; les photos prises et archivées afin d'alimenter ce fonds sont utilisées pour illustrer le site Internet, les brochures papier, le rapport d'activités...

DIRECTRICE DE LA COMMUNICATION | Magali Noël, magali.noel@msh-paris.fr

RESPONSABLE COMMUNICATION ET INNOVATION NUMÉRIQUES | Nicolas de Lavergne, delavergne@msh-paris.fr

ASSISTANTE DE COMMUNICATION | Léa Moinet, lmoinet@msh-paris.fr



Coopération & mobilité

Œuvrer à l'internationalisation de la recherche reste plus que jamais la vocation de la FMSH, compte tenu de l'accélération des processus de globalisation et des évolutions de la scène géopolitique mondiale.

La Fondation s'y emploie, d'une part en développant des programmes de coopération avec d'autres fondations, avec des universités ou avec des académies étrangères ; d'autre part, en conduisant une politique de mobilités permettant notamment à des chercheurs, seniors ou post-doctorants, de toutes nationalités, de venir travailler pour une durée déterminée dans des laboratoires français.

La politique de coopération scientifique de la FMSH se développe à travers le constant renouvellement des partenariats bilatéraux et multilatéraux avec des fondations, académies et universités européennes, russes, latino-américaines, chinoises et indiennes, en soutenant la création d'équipes de chercheurs autour aussi bien de projets communs que de manifestations et publications scientifiques internationales.

Programme Europe



21

En 2013, le programme Europe, l'un des grands programmes « géographiques » de la Fondation, a inscrit ses actions dans la continuité tout en impulsant de nouvelles activités. Il a poursuivi son engagement dans le projet « Saisir l'Europe », la coopération dans le cadre des ateliers « Villa Vigoni » et le soutien à la mobilité internationale post-doctorale. Il a développé ses relations vers l'Europe de l'Est, ouvrant de nouvelles perspectives et formes de coopération scientifique.

Programme Europe

Saisir l'Europe

Depuis 2012, la FMSH est engagée dans le projet en réseau « Saisir l'Europe – Europa als Herausforderung », qui regroupe sept institutions en France et en Allemagne (Centre interdisciplinaire d'études et de recherches sur l'Allemagne, Institut historique allemand de Paris, Centre Marc Bloch, université Humboldt de Berlin, Institut français d'histoire en Allemagne et université Goethe de Francfort-sur-le-Main). Son objet est de repenser la question de l'Europe et les manières dont elle est étudiée par les sciences humaines et sociales. Cet engagement – qui dépasse le cadre franco-allemand et s'inscrit dans les orientations du programme Europe – a été formalisé par une convention signée par les partenaires du projet lors de l'ouverture de la « Semaine scientifique franco-allemande » à l'Institut de France à Paris le 15 avril 2013, en présence de la ministre de l'Enseignement

supérieur et de la Recherche, Geneviève Fioraso, et de son homologue allemande, Johanna Wanka. En 2013, des groupes de travail se sont constitués autour des trois axes du projet : État social, développement durable et violences urbaines. Le réseau s'est élargi à des chercheurs associés et a organisé ses premières manifestations scientifiques : les 24-25 octobre 2013 s'est tenu un premier atelier du groupe de travail « Violences urbaines » dans les locaux de la FMSH à Paris.

www.europa-als-herausforderung.eu/fr



Signature de la convention du projet
© Marta Nascimento

L'axe « Violences urbaines » du projet en réseau « Saisir l'Europe »

Se consacrant à l'historicisation et à la problématisation d'un phénomène qui suscite un vaste intérêt dans un climat de protestations sociales, de terrorisme et d'éruptions de violence individuelle ou collective, les travaux du groupe visent, au moyen d'enquêtes historiques ou contemporaines, à faire de la notion de « violences urbaines » un outil d'analyse efficace pour des études systématiques et empiriques. Les questions traitées graviteront particulièrement autour de l'analyse comparée des espaces de violences urbaines en Europe. Lors d'un premier atelier, qui a eu lieu les 24 et 25 octobre 2013 dans les locaux de la FMSH à Paris, les membres du groupe ont eu l'occasion de discuter de l'utilité de la notion « violence » pour mieux comprendre la combinaison de la réalité des violences urbaines, de leur conversion en catégories d'analyse pour les sciences sociales, de leur présence dans le discours médiatique et de l'organisation des politiques publiques qui en résultent.

Villa Vigoni

Huit ateliers se sont tenus dans le cadre du programme trilatéral « Villa Vigoni » (coopération FMSH, Deutsche Forschungsgemeinschaft et Villa Vigoni – Centro Italo-Tedesco per l'Eccellenza Europea). La diversité des thèmes abordés témoigne de la richesse et de la fécondité de la coopération trilatérale de chercheurs français, allemands et italiens (aristocratie et développement du théâtre musical au XIX^e siècle ; intérêt des théories du pragmatisme pour les SHS ; écrits à la 1^{re} personne en Europe, fin XV^e-XIX^e siècle ; influence des courants de pensée marginaux sur la spiritualité dans l'Antiquité tardive).

Mobilité post-doctorale

Dans le cadre du programme de mobilité post-doctorale Fernand Braudel-IFER, cofinancé par la Commission européenne (programme Marie-Curie, COFUND), le programme Europe a permis la mobilité de :

- 41 jeunes chercheurs européens accueillis en France,
- 9 post-doctorants français, qui ont pu séjourner dans un laboratoire de recherche en Europe.

Dans le cadre du programme de Directeurs d'études associés de la FMSH, 8 chercheurs européens ont été accueillis en France.

Soutien financier du programme Europe

Plusieurs manifestations scientifiques ont reçu un soutien financier du programme Europe :

- la journée d'études « Enfermements et genre » (Paris, novembre 2013) ;
- le séminaire « Autour de Max Weber » (EHESS, avril 2013) ;
- la soirée « Michel Foucault, la parrhêsia des Grecs et le "gouvernement des vivants" » (12 février 2013).

Coopération FMSH – Europe de l'Est

Plusieurs initiatives ont été prises pour relancer l'engagement de la Fondation en direction de l'Europe de l'Est. Une réunion de travail avec les responsables du New Europe Collège (NEC) de Bucarest a permis de repenser le soutien que la Fondation apporte depuis de

nombreuses années aux recherches menées dans cette prestigieuse institution. Une convention a été signée avec l'Institut français de Roumanie pour permettre l'invitation en France de 2 post-doctorants dans le cadre du CEREFREA (Centre régional francophone de recherches avancées en sciences sociales) à Bucarest. En outre, la Fondation a initié, pour renforcer les liens avec les milieux intellectuels hongrois évoluant dans des conditions politiques difficiles, un cycle de conférences autour des « Nouvelles voies de recherche dans les sciences sociales » à l'université Janus Pannonius de Pécs, en coopération avec l'Académie des sciences hongroise (MTA). Plusieurs chercheurs de renom (Chris Hann, Institut Max-Planck de Halle, Jean-Claude Schmitt, EHESS, Paris, et Maurice Bloch, London School of Economics) ont d'ores et déjà accepté d'intervenir dans le cadre de ce nouveau programme.

Programme franco-allemand

Noyau du programme Europe et laboratoire destiné à faire émerger des initiatives et des instruments nouveaux, fort de 30 ans d'existence, le programme franco-allemand met en relation les acteurs institutionnels franco-allemands de la coopération scientifique (fondations, organismes de recherche, universités, agences de moyens...). Ses deux principes fondamentaux sont de faciliter les échanges intellectuels et scientifiques franco-allemands dans un cadre européen et plus largement international et de contribuer au développement interdisciplinaire des recherches en SHS.

Mobilité des chercheurs

En 2013, le programme a permis à 6 jeunes chercheurs français de séjourner 9 mois dans un laboratoire de recherche en Allemagne avec le soutien de la Fondation Fritz-Thyssen à Cologne, partenaire des bourses post-doctorales Fernand Braudel (volet *outgoing*, bourses « Clemens Heller »). En outre, 4 post-doctorants allemands ont bénéficié d'un séjour de recherche dans un laboratoire d'accueil en France – séjours encadrés par la FMSH – avec le soutien du Deutscher Akademischer Austausch Dienst.

Soutien à des projets de recherche

Le programme franco-allemand est engagé dans des projets d'envergure destinés à promouvoir une recherche franco-allemande dont les horizons intellectuels et les trajectoires universitaires dépassent les cadres nationaux. Il soutient le Centre interdisciplinaire d'études et de recherches sur l'Allemagne (CIERA), lieu de formation et de recherche interdisciplinaires sur l'espace germanophone. Il a aussi conforté son soutien au programme de recherche sur la « Culture de Weimar » et au projet « MetaLEX », vaste projet lexicographique destiné à recenser le vocabulaire historique du droit dans plusieurs langues européennes.

Soutien à publications

Le programme a contribué à la réalisation de plusieurs initiatives scientifiques, entre autres deux publications importantes destinées à promouvoir la connaissance de l'histoire du Saint-Empire germanique en France : la traduction de l'ouvrage de Barbara Stollberg-Rilinger, *Les vieux habits de l'Empereur* dans la collection « Bibliothèque allemande » aux Éditions de la MSH et un dossier thématique « Le Saint-Empire à l'époque moderne » dans la revue *Trivium*.



Projets collaboratifs

La FMSH coordonne 3 importants projets sélectionnés dans le cadre du programme ANR franco-allemand en sciences humaines et sociales (porté conjointement par l'Agence nationale de la recherche et la Deutsche Forschungsgemeinschaft) :

- **trivium** le projet « *Trivium*. Revue franco-allemande en SHS », trivium.hypotheses.org ; trivium.revues.org,
- le projet « CActuS – Critique, actualité, société », cactus.msh-paris.fr/projets.html,
- et le projet « Biographes : création littéraire et savoirs biologiques au XIX^e siècle » (sélectionné sur l'AAP 2013).

RESPONSABLE SCIENTIFIQUE | Falk Bretschneider,
falkbret@msh-paris.fr

GESTION | Cécile D'Albis, Allison Sanders,
asanders@msh-paris.fr
et Philippe Derivière, deriviere@msh-paris.fr
www.fmsh.fr/fr/c/1441

Programme franco-norvégien



Financé par les six universités norvégiennes (d'Oslo, de Bergen, de Trondheim, de Tromsø, de Stavanger et d'Agder), le programme promeut la coopération bilatérale entre la France et la Norvège dans le domaine des SHS. Rattaché à l'université d'Oslo et hébergé par la FMSH depuis 1998, il compte parmi ses partenaires français les grandes écoles et universités parisiennes, ainsi que des universités de province.

Ce programme de mobilité à destination des doctorants et post-doctorants favorise l'internationalisation de la recherche et crée des réseaux multinationaux autour de chercheurs en début de carrière. Il apporte également son soutien, en les cofinçant, à des initiatives scientifiques (colloques, séminaires, conférences...).

En 2013, une série de rencontres scientifiques multilatérales – 15 conférences, ateliers et colloques, une dizaine de *workshops* avec environ 15 pays représentés outre la France et la Norvège – ont rassemblé près de 500 chercheurs. En phase avec les écoles et les programmes doctoraux des universités norvégiennes, ces rencontres interdisciplinaires couvrent un large champ (droit, histoire, sciences politiques, ethnologie/anthropologie, muséologie, histoire des religions, histoire de l'art, philosophie, économie, musicologie, études littéraires, linguistique) et des thématiques très variées (*International law from fragmentation to convergence; Processes of trans-nationalization, Europeanization and globalization; Varieties of secularism and anti-secularism; International influence on private law; Reforms, experiments and change in local democracy and public sector reforms in Europe; Transference of ideas; The art of music edition; Three constitutions – US, France and Norway; What is an experiment?...*).

En matière de mobilité, 2 programmes de bourses ont assuré en 2013 l'échange de 13 chercheurs entre la Norvège et la France.

RESPONSABLE SCIENTIFIQUE | Bjarne Rogan,
brogan@msh-paris.fr
www.fmsh.fr/fr/c/4453
www.paris.uio.no

Programme Europe, la mobilité en chiffres

Programme Europe :

- Bourses post-doctorales Fernand Braudel-IFER : 41 *incoming*, 9 *outgoing*.
- Bourses de Directeurs d'études associés : 8 *incoming*.

Programme franco-allemand :

- 6 *outgoing*, 4 *incoming*.

Programme franco-norvégien :

- 3 boursiers (2 Français, 1 Norvégien) ont bénéficié des bourses du Conseil de recherche scientifique norvégien (NFR)/FMSH,
- 10 *incoming* (boursiers norvégiens accueillis dans des établissements français).

Programme Russie et républiques de la CEI

Le programme de coopération scientifique avec la Russie et des républiques de la CEI constitue l'un des principaux programmes internationaux de la FMSH. Il allie pérennisation de contacts de longue durée et promotion de projets innovants. Depuis quelques années, la FMSH s'attache à développer ses actions dans des domaines touchant à l'étude du contemporain, en sociologie, histoire, économie, sciences politiques, anthropologie et philosophie, sans abandonner les apports remarquables des historiens des mondes antiques ou byzantin, des archéologues ou de spécialistes de la linguistique comparée et de la littérature française.

En 2013 le programme s'est investi dans des manifestations scientifiques, le développement de nouveaux partenariats et le renforcement des liens anciens. Son objectif reste de mettre en rapport équipes et chercheurs autour de projets communs par l'attribution de bourses d'aide à la mobilité, le montage de projets, le soutien à des manifestations scientifiques et à des publications.

Partenaires

À l'étranger

Une convention signée en 2006, renouvelée en 2011, lie la Fondation russe pour les sciences humaines (RGNF) à la FMSH, faisant d'elle son partenaire principal, tout comme la FMSH est elle-même le 1^{er} partenaire international de la RGNF, qui souhaite poursuivre cette coopération et l'élargir à des projets multilatéraux. L'Académie des sciences de Russie est partenaire historique du programme depuis 1984. D'autres liens sont établis avec de nombreux instituts, parmi lesquels : l'Institut d'histoire universelle, l'Institut d'histoire de la Russie, l'Institut de la littérature russe. Les universités d'État de Moscou et de Saint-Petersbourg, plus récemment

le prestigieux Haut Collège d'économie (université diversifiée dans tous les domaines des SHS et dont plusieurs chercheurs sont en contact régulier avec la FMSH dans le cadre de séjours ou de projets), mais aussi plusieurs universités de province (Kazan, Samara, Smolensk, Iaroslav, Toula, Grozny et Makhachkala) sont autant de partenaires réguliers.

La FMSH entretient d'étroites relations avec l'Académie nationale des sciences du Kirghizstan, dans le cadre de la chaire d'anthropologie, ainsi qu'avec l'Académie Mohyla à Kiev (Ukraine) ou la faculté d'histoire de l'université d'État de Biélorussie.

En France

Le Centre d'études franco-russe de Moscou (CEFR) est le principal partenaire avec lequel le programme développe une coopération toujours plus étroite, pour l'attribution de bourses et en matière de recherche. L'Antenne Caucase de l'IFEA à Bakou, l'IFEAC à Bichkek, l'EHESS, le CNRS, le CERCEC, le CADIS, le CRH, le CETOBAC, les universités Paris 1, 3, 4, 7 sont les autres partenaires du programme.

Activités

Bourses

Le programme d'invitations individuelles et bilatérales de courts séjours s'est maintenu en 2013 au même niveau qu'en 2012 (12 chercheurs de la Fédération de Russie invités – 12 mois/chercheurs), 16 chercheurs (14 Russes, 1 Biélorusse et 1 Ukrainien) ont été invités dans le cadre du programme de Directeurs d'études associés, ce qui témoigne d'une excellente qualité des dossiers scientifiques. Certains chercheurs sont désormais orientés vers l'Institut d'études avancées de Paris afin de poursuivre leurs recherches sur une plus longue période.

Mobilité en chiffres

41 bourses de mobilité attribuées par le programme Russie, réparties comme suit :

- bourses de courts séjours : 12 chercheurs *incoming* (12 mois/chercheurs),
- bourses de DEA : 16 chercheurs *incoming* (14 Russes, 1 Biélorusse et 1 Ukrainien),
- bourses post-doctorales Braudel IFER : 5 chercheurs *incoming* (3 Russes, 2 Biélorusses – 29 mois),
- courts séjours *outgoing* : 8 chercheurs français.

- 3 chercheurs russes et 2 chercheurs biélorusses ont bénéficié de bourses Fernand Braudel pour un total de 29 mois.
- 18 chercheurs français ont été accueillis à Moscou pour des courts séjours (4 à 60 jours) dans le cadre de l'accord de coopération avec l'Académie des sciences de Russie.

Soutien à des projets de recherche en coopération avec le RGNF

Depuis la signature de la convention en 2006, 19 projets franco-russes impliquant toujours des équipes des deux pays ont pu être menés grâce au soutien des deux institutions : en 2013, 3 projets arrivaient à échéance de leurs 3 années, 6 projets sont en cours de réalisation.

Soutien à des manifestations scientifiques en France

- « Pierre le Grand et l'Europe des sciences et des arts (1689-1727) : circulations, réseaux, transferts, métissages », Paris, 28-30 mars 2013. Colloque international, Fondation Singer-Polignac, université Paris Diderot, soutien de nombreuses institutions dont le MESR.
- « Vie quotidienne et expériences des étudiants africains en URSS et en Russie », Paris, 12 avril 2013. Table ronde, FMSH, RIAE programme ELITAF, ISIS (programme de coopération FMSH/RGNF).
- « Passé, présent, avenir de l'islam en Russie. Entre la recherche et le discours public », Paris, 22 avril 2013. Table ronde internationale, FMSH et CETOBAC.
- « Littérature et politique en France et en URSS: comparaisons et circulations (1930-1960) », Paris, 16 septembre 2013. Atelier (programme de coopération dans le cadre de l'accord FMSH/RGNF).
- « La fabrique du soviétique dans les arts et la culture : le rapport à l'étranger », Paris, 24-26 octobre 2013. Colloque international, université Rennes 2, CNRS-ARIAS, Institut russe d'histoire des arts de Saint-Petersbourg (programme de coopération FMSH/RGNF).
- « Un octobre oublié, la Russie en 1993 », Paris, 18-19 novembre 2013. Colloque international organisé par le CERI, le CERCEC, l'université Paris 1, l'ISP et le CEFR de Moscou.



- « L'Europe centrale dans les relations entre la France et l'URSS dans l'entre-deux-guerres : enjeux nationaux, régionaux, internationaux », Paris, 29 novembre 2013. Conférence internationale, université Paris Diderot (ICT), Département d'histoire des Slaves du Sud et de l'Ouest de l'université d'État de Biélorussie.
- « Les époques de transition : entrer en révolution, sortir de révolution », Paris, 9-10 décembre 2013. Colloque international, Centre d'études sociologiques et politiques Raymond Aron.

Soutien à des manifestations scientifiques à l'étranger

- « Responsabilité des intellectuels : le vocabulaire politique », Kiev, 11-12 janvier 2013. Colloque organisé dans le cadre du programme « Démocratie et ses frontières », Institut de philosophie de l'Académie nationale des sciences d'Ukraine, Institut Michel Villey, Kennan Institut, FMSH, Institut français à Kiev.
- « Étudiants africains en URSS/Russie : en tournant son regard vers le passé, en étudiant le présent », Moscou, 25 avril 2013. Table ronde, Université nationale de science et technologie, Institut d'Afrique de l'Académie des sciences de Russie, FMSH (programme de coopération FMSH/RGNF).
- « Les conséquences migratoires de la deuxième guerre mondiale : les déportations en URSS et dans les pays d'Europe de l'Est », Moscou, 3-4 septembre 2013. Colloque du CERCEC, Association Memorial, RGNF, Université d'État de Novosibirsk, CEFR de Moscou et la FMSH (programme de coopération FMSH/RGNF).
- « Littérature et voyages : approches comparatistes. Russie, Europe, Amérique », Moscou, 17 et 18 octobre 2013. Colloque organisé dans le cadre de la conférence annuelle de l'université russe d'État pour les sciences humaines « Belye Tchenia », avec le soutien de l'Institut de la littérature mondiale de l'Académie des sciences de Russie, l'université de Picardie-Jules Verne, le CEFR de Moscou et la FMSH.
- « Élités maghrébines et subsahariennes formées en URSS/Russie et dans les pays d'Europe de l'Est », Mohammedia Casablanca, 25-26 octobre 2013. Organisé par l'université Hassan II, Mohammedia, Casablanca, l'Institut d'Afrique de l'Académie des sciences de Russie, le RIAE et la FMSH (programme de coopération FMSH/RGNF).

RESPONSABLE SCIENTIFIQUE | Marta Craveri,
mcraveri@msh-paris.fr
GESTIONNAIRE | Sonia Colpart,
colpart@msh-paris.fr
www.fmsh.fr/fr/c/1443

Programme Afrique

Ce programme comprend le Réseau interdisciplinaire Afrique Monde (ancien RIAE) qui favorise les échanges intellectuels et développe une importante thématique de recherches socio-historiques sur les élites et étudiants africains et maghrébins formés dans les pays de l'ex-bloc soviétique entre 1960-1990 (ELITAF). Il accueille depuis décembre 2011 le projet ANR EsCA, qui étudie les espaces d'interaction socioculturels des communautés chinoises dans différents pays de l'Afrique subsaharienne. Prolongeant le FSP (Fonds de solidarité prioritaire) « Maghreb », qui, durant plusieurs années, a permis à des équipes algériennes, françaises, marocaines et tunisiennes de travailler sur des problématiques communes en SHS, le programme a entrepris la réalisation d'un wiktionnaire franco-arabe dans ces disciplines. Ce programme doit s'étoffer de nouveaux partenariats, afin de faciliter la mobilité de collègues africains et de soutenir des projets novateurs dédiés à l'Afrique et à ses relations avec le reste du monde.

ANR EsCA

« Espaces de la culture chinoise en Afrique : diffusion, agencements, interactions »

L'ANR EsCA portée par la FMSH procède de la volonté d'associer les compétences de spécialistes de la Chine et de l'Afrique travaillant en binômes dans une perspective comparative. Ce projet est le premier en France, et l'un des seuls à l'échelle internationale, à interroger les aspects non directement économiques ou géostratégiques de la présence chinoise en Afrique. [ANR -11-BSH16001]

Trois thèmes complémentaires mais non exhaustifs ont été privilégiés :

- la médecine traditionnelle chinoise (MTC) et une géopolitique du patrimoine immatériel associée,
- les espaces d'interactions culturelles institutionnels (instituts Confucius) et associatifs,
- les représentations croisées Chine/pays africains /Europe.

Ces trois thèmes sont étudiés dans trois principaux terrains africains, choisis en raison de contextes distincts de coopération avec la Chine : le Mali, le Cameroun, l'Afrique du Sud, avec des prolongements dans des pays voisins.

En 2013, une seconde phase de missions sur le terrain s'est déroulée entre juillet et décembre. Deux journées d'étude et un colloque ont par ailleurs été organisés en partenariat afin de restituer les connaissances et de renforcer un nouveau réseau spécialisé de chercheurs en Europe, en Afrique et en Chine :

- « Élaboration et diffusion des savoirs. Regards croisés Chine-Afrique », Paris, 28 février 2013 (en

collaboration avec deux séminaires du Centre d'études de la Chine moderne et contemporaine CNRS-EHESS),

- « Espaces d'interaction sino-africains », journée d'étude internationale, Paris, 23 avril 2013,
- « Espaces de la médecine chinoise au Cameroun », colloque international de Yaoundé, les 2-3 décembre 2013 (en collaboration avec l'École des sciences de la santé de l'Université catholique d'Afrique centrale et la Fondation Paul Ango Ela de géopolitique en Afrique centrale).



L'organisation de journées d'études et de colloques se poursuivra en 2014 en partenariat, notamment avec des institutions de recherche sud-africaines et nord-américaines. Plusieurs *working papers* issus des différentes rencontres devraient paraître dans les prochaines semaines. Enfin, les membres de l'équipe ont pris part à plusieurs colloques internationaux et continueront à le faire en 2014, notamment dans le cadre du Réseau des études africaines (Bordeaux, juin 2014).

COORDINATEUR SCIENTIFIQUE | Jean-Pierre Dozon,
dozon@msh-paris.fr
COORDINATRICE | Alexandra Galitzine-Loumpet,
galitzine@msh-paris.fr

CARNET DE RECHERCHE |
esca.hypotheses.org
www.fmsch.fr/fr/c/1299



Réseau international Acteurs émergents (RIAE)

Le RIAE réunit chercheurs et doctorants de diverses disciplines, africanistes ou non, dispersés dans le monde, travaillant sur les enjeux contemporains du continent africain. Il tente de faciliter la circulation des savoirs, des recherches et des échanges. Depuis fin 2011, il développe un programme important de recherches socio-historiques sur les « Élités africaines formées en URSS et dans les pays de l'ancien bloc soviétique » (ELITAF), qui appréhende à la fois des parcours biographiques, des expériences individuelles et des phénomènes d'ordre culturel et politique, en lien avec les processus contemporains de construction nationale et de relations diplomatiques et universitaires.

Initiatives majeures d'ELITAF

Colloque international « Élités maghrébines et subsahariennes formées en URSS/Russie et dans les pays d'Europe de l'Est », les 25-26 octobre à la faculté des Lettres et des SHS de l'université Hassan II, Mohammedia, Maroc, co-organisé par le Réseau et l'université Hassan II, avec le soutien de laboratoires de recherche (Centre Jacques Berque, Institut des Études africaines, Centre russe de la culture et de la science de Rabat, Institut de recherche interdisciplinaire sur les enjeux sociaux IRIS, Paris, Institut d'Afrique, Moscou). Pluridisciplinaire, le colloque s'est intéressé à l'histoire des relations politiques et universitaires entre les pays du grand Maghreb et les pays de l'ex-bloc soviétique, aux parcours et expériences des étudiants maghrébins et subsahariens, au devenir professionnel et politique des diplômés formés en URSS/Russie, ainsi qu'aux ingénieurs.

Table ronde, « Vie quotidienne et expériences des étudiants africains en URSS et en Russie », Paris, 12 avril. Avec J.-P. Dozon, N. Krylova, P. Yengo, L. Coumel. Elle a permis de confronter les travaux réalisés en France, Russie et Afrique.

Au sein de la FMSH, ELITAF collabore étroitement avec le programme Russie et coopère dans le cadre de l'accord FMSH/RGNF pour 3 ans avec l'Institut d'Afrique à Moscou sur le thème « Les étudiants africains en URSS, 1960-1990. Mobilité, expériences, et devenir professionnel ». M. Leclerc-Olive et P. Yengo se sont rendus en mission en Russie (avril-mai) et ont participé à la table ronde organisée par l'Institut d'Afrique et



l'Université nationale de science et technologie (MISIS) le 25 avril.

Autres initiatives du RIAE

Nouveau programme triennal, « Le clos et l'ouvert : acteurs, usages de la rue, pratiques sociales et culturelles (Afrique, Asie, Amériques, Europe) », lancé par A. Kouvouama et F. Louveau, en partenariat avec l'INALCO. Une première table ronde s'est tenue le 2 mai, portant sur les modes d'occupation de l'espace de la rue.

Organisation d'une journée d'étude internationale, « Les notions de société civile. Usages et traductions », le 29 novembre à Paris, avec l'IRIS et l'« Atelier de recherche et de traduction en sciences sociales » de l'EHESS, à l'initiative de M. Leclerc-Olive, qui a permis de dresser un tableau des parcours empruntés en différents pays par les notions de « société civile » et d'identifier les acteurs jouant un rôle dans cette diffusion.

Séminaire du RIAE, « Vers une réinvention du politique », organisé par A. Piriou. Parmi les intervenants : M. Some, université de Ouagadougou, S. Koleva, Institut d'étude des sociétés et du savoir, Sofia, B. Niane, université Cheikh Anta Diop, Dakar, J. K. Bisanswa, université Laval, Canada.

Publications

Mihaï Dinu Gheorghiu et Paul Arnault (dir.), *Les sciences sociales et leurs publics. Engagements et distanciations*, Iași, Editura Universității A. I. Cuza, coll. « Observatoire du social », 2013.

Le programme est animé par une coordination composée de 10 membres.

RESPONSABLE SCIENTIFIQUE | Monique de Saint Martin,
monique.de-saint-martin@ehess.fr
www.fmsh.fr/fr/c/1375 ; www.fmsh.fr/fr/c/1300
CARNET DE RECHERCHE | riae.hypotheses.org

Mobilité des chercheurs

- Programme de DEA : 3 chercheurs africains *incoming* (Congo-Brazzaville, Maroc)
- Bourses Braudel : 2 bourses *incoming* (Tunisie, Éthiopie)

RESPONSABLE SCIENTIFIQUE | Jean-Pierre Dozon,
dozon@msh-paris.fr
GESTIONNAIRE | Brigitte Dufeutrelle, dufeutre@msh-paris.fr
www.fmsh.fr/fr/c/1445

Programme Amérique latine

Le programme Amérique latine a pour mission de favoriser la collaboration nationale et internationale entre les chercheurs, les centres et les instituts de recherche, en soutenant la création et le fonctionnement de réseaux scientifiques, de groupes de travail et d'équipes expérimentales de recherche en SHS en direction de l'Amérique latine et des Caraïbes.

Partenariats

Le programme s'appuie sur un réseau de partenaires français, en particulier l'Institut des Amériques, l'EHESS (dans une perspective d'ouverture du programme à l'Amérique du Nord), l'IRD (antenne Amérique latine et Caraïbes dans le cadre de la consolidation du dispositif de mobilité PREFALC), l'Institut français d'études andines (IFEA), le Centre d'études mexicaines et centraméricaines (CEMCA), les coopérations régionales du ministère des Affaires étrangères (MAE) dans les Amériques.

En matière de partenariats institutionnels, dans le cadre du dispositif PREFALC, le programme pourra compter, dès 2014, sur un nouveau cofinancement du MAE, aux côtés du MESR, en étroite collaboration avec la coopération régionale française en Amérique centrale, pays du Sud, Brésil et pays andins. Le MAE s'engagera également à partir de 2014 dans le financement de deux autres programmes de mobilité en partenariat avec l'IFEA et le CEMCA.

Au sein de la FMSH, le programme s'associe à la problématique générale et aux projets développés dans le cadre de la chaire « Contribution de l'Amérique latine à une autre globalisation » du Collège d'études mondiales.

Soutien à des manifestations scientifiques

On retiendra notamment :

- journée « Mémoire et histoire, rencontre franco-cubaine : l'apport des revues d'idées ou de cinéma à la vie intellectuelle et politique, nationale et internationale », organisée par la FMSH et l'ENA, Paris, 28 juin 2013,
- colloque « Éducation et humanisme à l'ère de la mondialisation », organisé par le collectif École changer de cap, sous le patronage de l'Unesco, Paris, 2 octobre 2013,
- contribution de l'Universidad Autónoma Metropolitana, Mexico, aux 16^{es} Rendez-vous de l'histoire de Blois, octobre 2013,

- colloque « La séduction en politique », organisé par l'Institut des Amériques et la FMSH, Paris, 20 novembre 2013,
- colloque international de l'université de la République d'Uruguay, l'université Paris 8 et l'université nationale de Buenos Aires sur « Les formes émergentes de citoyenneté », Montevideo, 28-30 novembre 2013,
- colloque « Épistémologie et esthétique du contemporain : pratiques actuelles de la philosophie », avec la participation du Consejo Nacional de Investigaciones Científicas y Técnicas (CONICET) d'Argentine, Oran, Algérie, 17-19 décembre 2013.



Mobilité des enseignants-chercheurs

Pour la 11^e année consécutive, le programme a assuré la coordination du PREFALC (Programme régional France, Amérique latine, Caraïbe), pour le compte du MAE, du MESR et de l'IRD. Ce dispositif régional de coopération universitaire est un important programme de soutien français à la mobilité et de coopération des enseignants-chercheurs, de formation à et par la recherche au niveau master, à destination des universités des pays de l'Amérique latine et de la Caraïbe.

Le programme suit pour le MESR un programme de bourses « France-Caraïbes » animé par le laboratoire Les Afriques dans le monde (UMR-CNRS), Sciences Po Bordeaux et l'université de Bordeaux, en partenariat avec l'université des Antilles et de la Guyane et l'université des Indes occidentales en Jamaïque. Depuis 2011, 12 boursiers ont été sélectionnés (séjours à Bordeaux et en Martinique, d'une durée de 10 mois par an pendant 3 ans).

RESPONSABLE | Nelson Vallejo-Gomez,
nvallejog@msh-paris.fr

GESTIONNAIRE | Catherine Dassieu, dassieu@msh-paris.fr
www.fmsh.fr/fr/c/1442

Programme Chine

Le programme Chine, qui s'est articulé depuis plusieurs années autour d'axes historique, littéraire, économique, s'est aussi ouvert à d'autres champs d'activités, comme la sociologie et la protection du patrimoine culturel. Il développe des approches pluridisciplinaires, incluses dans les sections « Histoire » et « Territoires et cultures ».

Histoire

10^e anniversaire de l'Université d'automne

L'« Université d'automne » répond à une demande d'historiens chinois francophones frappés par une désaffection de la recherche dans cette discipline en Chine, un vide générationnel chez les chercheurs et un intérêt faible porté à la France et à l'Europe. Dans ce contexte la FMSH a mis sur pied une Université d'automne, en collaboration avec la Société chinoise d'étude de l'histoire de France (SCEHF), ainsi qu'avec l'université normale supérieure de l'Est de la Chine (ECNU) et l'université du Zhejiang. La SCEHF, dont les membres sont des enseignants et des chercheurs attachés aux universités et centres de recherche majeurs du pays, est le principal partenaire chinois. La collaboration est menée avec l'université Paris 1, ainsi qu'avec les universités de Cergy-Pontoise et de Fribourg en Suisse. Chaque année est organisée à Shanghai une Université d'automne en histoire destinée aux jeunes Chinois spécialistes de la France et de l'Europe, qui réunit une centaine d'historiens venus de toute la Chine. Les thèmes des sessions sont à l'initiative des collègues chinois. Les travaux de l'Université d'automne sont menés en français et chinois.

2013 a marqué le 10^e anniversaire de l'Université d'automne, et, pour célébrer cet événement, nous avons organisé des manifestations académiques en France, en Suisse ainsi qu'en Chine :

- en février, le programme a accueilli ses partenaires chinois, en coopération avec l'université de Fribourg (Suisse), qui a tenu une journée d'études Chine-Europe intitulée « La Chine et l'Europe au XX^e siècle : regards historiques croisés autour de la République » ;
- à Paris, toujours en février, 2 manifestations scientifiques ont eu lieu, d'une part autour des publications bilingues issues de l'Université d'automne et des colloques qui lui

sont liées, d'autre part sur le thème de la République qui, cent ans après la révolution républicaine de 1911 en Chine, alimente les réflexions de l'Université d'automne depuis deux ans : une table ronde, sur le thème « Produire, éditer, transmettre », s'est en outre déroulée le 11 février 2013 à la FMSH autour de l'ouvrage *Espaces croisés*, Éditions de la MSH, issu de précédents travaux de l'Université d'automne, et sous la présidence de Duanmu Mei (SCEHF) et d'Hugues Tertrais (Paris 1) ; un séminaire conclusif du cycle « République », intitulé « Regards croisés sur la République et les Républicains, XVIII^e-XXI^e siècle », a enfin été organisé le 11 février 2013 à l'université Paris 1 (IRICE), introduit par Li Hongtu (Fudan, Shanghai) et Christophe Charle (Paris 1), sous la présidence de Shen Jian (université du Zhejiang, Hangzhou) ;

- en septembre, le programme a tenu sa session habituelle de formation à l'université normale de la Chine de l'Est (ECNU) de Shanghai, ainsi qu'à l'université du Zhejiang à Hangzhou. Le thème retenu était : « La Chine et l'Europe dans l'histoire globale » ;
- en lien avec l'Université d'automne, une table ronde s'est déroulée avec des professeurs chinois et européens à l'université Fudan (Shanghai), consacrée à la question : « Les nouvelles tendances de l'histoire en Europe et en Chine ».



Histoire des Song

Le programme Chine soutient le programme du Centre d'études sur la Chine moderne et contemporaine (CECMC) de l'EHESS, coordonné par Christian Lamouroux, intitulé « Nouvelles perspectives sur l'histoire politique de l'Europe médiévale », qui a donné lieu en 2013 à des conférences d'historiens européens à l'université Beida.

Conférence

Wang Lingyu (ECNU de Shanghai) : « Le mouvement des Lumières et la Révolution française dans l'enseignement de l'histoire au lycée (du début du XX^e siècle au début du XXI^e siècle) », 8 novembre 2013. Conférence co-animée par Annie Bergeret Curien (CNRS, CECMC de l'EHESS, programme Chine, FMSH) et Hugues Tertrais (CHAC, université Paris 1).

Littérature

Conférence de Feng Jicai (écrivain, professeur à l'université de Tianjin) : « Patrimoine culturel en Chine : difficultés et réponses », 22 mars 2013, animée par Annie Bergeret Curien (CNRS, CECMC-EHESS, programme Chine, FMSH).

Économie

Le programme Chine a apporté son soutien à deux ateliers :

- « La présence chinoise en Algérie : perspectives maghrébines et africaines », MSH Paris-Nord (projet

Mobilité des chercheurs

Le programme Chine a permis l'invitation en France de 8 collègues enseignants-chercheurs ou d'écrivain chinois en 2013. Leur présence en court ou moyen séjour à Paris ainsi que les conférences qu'ils ont pu dispenser à cette occasion ont bénéficié à la communauté des chercheurs parisiens (CNRS, EHESS, universités etc.) :

4 chercheurs invités

- Cai Hua (anthropologie), université Beida
- Feng Jicai (écrivain, professeur), université de Tianjin
- Li Hongtu (histoire), université Fudan, Shanghai
- Shen Jian (histoire), université du Zhejiang, Hangzhou

4 bourses de Directeurs d'études associés (programme de DEA)

- Duanmu Mei (Académie des sciences sociales de Chine, Pékin)
- Hu Ying (université du Yunnan, Kunming)
- Sun Yan (Académie des sciences sociales de Chine, Pékin)
- Wang Lingyu (université normale de la Chine de l'Est, Shanghai).

porté par Thierry Pairault, CECMC, EHESS/CNRS, en collaboration avec l'équipe GTM du CRESPPA, université Paris 8/CNRS), 15 février 2013 ;

- « Aux origines de la mondialisation et de la "divergence" Europe/Asie : réseaux commerciaux et trajectoire des institutions économiques », EHESS (projet porté par François Gipouloux, CECMC, directeur du groupe de recherche international en SHS du CNRS en Chine).

Conférence d'Hu Ying (université du Yunnan, Kunming) : « Intégration économique Chine-ASEAN : zone de libre-échange et développement des infrastructures », 19 février 2013, organisée par l'UMR Chine, Corée, Japon et le programme Chine de la FMSH, animée par François Gipouloux.

Sociologie

Dans le cadre d'une nouvelle convention EHESS-université Beida en sociologie, coordonnée en France par Isabelle Thireau, du CECMC, nous avons soutenu une École d'été organisée à Pékin sur le thème de « L'enquête de terrain ».

Territoires et cultures

Urbanisation

Conférence de Yang Maolin (vice-président de l'Académie des sciences sociales du Shanxi) : « China's Urbanization: Current Situation and Prospects », 26 septembre 2013, co-organisée par l'UMR Chine, Corée, Japon de l'EHESS et le programme Chine de la FMSH, et animée par François Gipouloux, directeur de l'UMR Chine, Corée, Japon, coordinateur du programme URBACHINA (7^e PCRD).

Patrimoine

Le programme Chine a soutenu le programme développé par l'Observatoire de l'architecture de la Chine contemporaine et l'université Tongji de Shanghai, « Séminaire de la coopération franco-chinoise sur les patrimoines culturels ruraux, développement social, protection et transmissions des patrimoines », tenu au Guizhou en juillet 2013.

Ce séminaire s'inscrit dans le cadre des « séminaires académiques internationaux sur les patrimoines culturels ruraux » menés en Chine sous l'égide de l'Administration chinoise du patrimoine et de l'Unesco et soutenus par la FMSH.

RESPONSABLE SCIENTIFIQUE | Annie Bergeret Curien,
annie.curien@ehess.fr

GESTIONNAIRE | Sonia Colpart, colpart@msh-paris.fr
www.fmsh.fr/fr/c/1444

Programme Japon

En dix années d'activité, le programme Japon a développé des partenariats avec une dizaine d'institutions japonaises, en signant des conventions d'échange : Institut de recherche sur l'homme et la nature, Musée d'ethnologie du Japon, université de Kyoto, université de Nagoya, université des Langues étrangères de Tokyo... De 2004 à 2013 des débats scientifiques portant sur des domaines fondamentaux (environnement, modes de vie, faits de société, anthropologie, modes de représentation, philosophie) ont réunis de nombreux chercheurs.

Un mémorandum d'entente a été signé en novembre 2013 avec la Maison de la culture du Japon à Paris, afin de renforcer nos échanges par des conférences et tables rondes, en coopération avec nos partenaires scientifiques.

À moyen terme, une réflexion sur l'ethnologie en musée, conduite avec des chercheurs du Musée d'ethnologie du Japon, a été élargie à de nombreux musées européens, dont le Muséum national d'histoire naturelle, en vue de colloques et publications.

Dans une perspective plus longue, des échanges réguliers entre chercheurs français et japonais ont été engagés, pour une étude des conséquences sanitaires et sociales de la catastrophe du 11 mars 2011 dans le nord-est du Japon.

À l'automne 2013, le problème des nationalismes, soulevé par les tensions dans les relations internationales, a fait l'objet de plusieurs rencontres entre spécialistes français, japonais et chinois, pour une recherche collective programmée sur plusieurs saisons (printemps-été 2014, automne 2015).

Missions, invitations

Le programme a financé 4 missions de recherche au Japon et accueilli 10 chercheurs japonais. 2 professeurs d'université ont été reçus avec convention d'accueil de la FMSH pour leur recherche à Paris : Y. Omori (5 mois) et M. Miyake (1 an).

Colloque, conférences

- Conférence d'Y. Omori (université Ritsumeikan), « Films-documents du Musée d'ethnologie du Japon », FMSH, 27-28 juin 2013. 7 courts-métrages « Tissage du Japon » présentés au Jardin



Groupe de réflexion sur l'après-Fukushima

Depuis la triple catastrophe (séisme, tsunami, accident nucléaire à Fukushima) du 11 mars 2011 au nord-est du Japon, le programme Japon a organisé des réunions avec des spécialistes de différentes disciplines et créé un groupe de réflexion sur l'évolution des conditions de vie des populations atteintes et sur les nouveaux enjeux de l'environnement :

- « Le Japon du nord-est après le 11 mars 2011 », table ronde lors du colloque « La production agricole en Asie », FMSH, 16 mai 2011 (disponible sur les AAR),
- « Japon : l'après-désastre », colloque organisé en 2 tables rondes « Vivre à Fukushima ? » et « Une région dévastée à reconstruire », FMSH, 19 mars 2012,
- « Séisme, tsunami et nucléaire : une riziculture dévastée », conférence du professeur Y. Sato (Institut de recherche sur l'homme et la nature, Kyoto), FMSH, 6 juin 2012 (trad. fr. J. Cobbi),
- « Deux ans après, comment vivent-ils à Fukushima ? », colloque FMSH, 29 mars 2013,
- Le programme organisera un colloque à la FMSH le 11 juin 2014 portant sur « Fukushima 3.3 (3 ans, 3 mois après...) ? ».

d'acclimatation (Maison Kiso) le 7 juillet 2013, jour de Tanabata. Conférence organisée par la FMSH.

- Conférence de M. Hori (université Waseda), « Généalogie de la démocratie au Japon : Oe Kenzaburo, Itami, Watanabe et la "prise de conscience" de l'histoire », organisée par la FMSH, 4 octobre 2013.
- Colloque Fukushima (voir encadré).
- Table ronde « Les nationalismes : histoire, enjeux et perspectives », université Waseda, Tokyo, 22 octobre 2013 et université de Kyoto, 24 octobre 2013.

RESPONSABLE SCIENTIFIQUE | Jane Cobbi,
jcobbi@msh-paris.fr
www.fmsch.fr/fr/c/1444

CARNET DE RECHERCHE « DIALOGUES AVEC LE JAPON » |
japonkiso.hypotheses.org

Programme Inde et Asie du Sud

Le programme allie vocation généraliste – fondée sur le maintien des échanges entre chercheurs français et indiens gérés dans le cadre de la coopération bilatérale franco-indienne mise en place dans les années 1970 – et thématique – analyse des enjeux contemporains.

Coopération

Le programme s'appuie sur 4 leviers pour favoriser la mobilité des chercheurs :

- échange bilatéral des chercheurs entre la FMSH et 4 grandes institutions universitaires et de recherche indiennes (University Grants Commission [UGC], Indian Council for Social Science Research [ICSSR], Indian Council for Historical Research, Indian Council for Philosophical Research),
- programme des Directeurs d'études associés,
- partenariat avec l'Institut d'études avancées de New Delhi,
- financement de courts séjours.

Champs de recherche

Sur le plan disciplinaire, les économistes ont précédé en nombre les politologues et les sociologues. Historiens, linguistes et spécialistes des sciences de l'éducation ont également été bien représentés parmi les chercheurs invités.

Sur le plan thématique, l'importance est donnée aux problématiques de l'emploi, de la fiscalité, des migrations, du fédéralisme, de la sécurité alimentaire, tout comme aux questions de politique extérieure, ainsi qu'à l'analyse des relations franco-indiennes sous un angle historique présent. Parmi les thèmes culturels, notons la musicologie, les contes pour enfants et le bouddhisme.

Manifestations scientifiques

L'invitation en France de chercheurs indiens et d'Asie du Sud est mise à profit pour organiser des séminaires et conférences à la FMSH ou en d'autres lieux (Centre d'études et de recherches internationales de Sciences Po), en collaboration avec divers centres et institutions universitaires et de recherche. 8 séminaires et/ou conférences ont été organisés au cours de l'année :

- 3 animés par des chercheurs pakistanais (« Langages de l'islam au Pakistan », « Crimes d'honneur en Inde et au Pakistan », « Traditions pachtounes de non-violence »),

Mobilité en chiffres

- 10 chercheurs reçus au titre de la coopération bilatérale (4 de l'UGC et 6 de l'ICSSR),
 - 9 directeurs d'études associés (7 Indiens, 2 Pakistanais),
 - 6 chercheurs français invités en Inde.
- 4 organisés autour de chercheurs indiens (« Crise de l'euro-zone », « Émergence des BRICs dans l'économie-monde », « Principaux axes de la politique économique indienne », « Partage de la souveraineté, fédéralisme et régionalisme, en Inde et en Europe »).

R. Bhargava, directeur du Centre for the Study of Developing Societies de Delhi, a présenté une communication sur le thème de la laïcité en Inde lors du 50^e anniversaire de la FMSH en mai 2013.

Deux colloques internationaux ont reçu le soutien du programme :

- « Circulations globales du Jazz », au musée du quai Branly, les 27-28 juin 2013,
- « La sécurité alimentaire en Inde », organisé à Paris par l'Association France Union indienne avec la participation de la région Île-de-France, le 15 novembre 2013.

Publications



Trois publications portent les remerciements de leur auteur à la FMSH pour son soutien : Sunanda Sen, *Dominant Finance and Stagnant Economies*, New Delhi..., Oxford University Press India, 2013 ; Byasdeb Dasgupta (dir.), *Non-Mainstream Dimensions of Global Political Economy*,

Londres, Routledge, 2013 et *Id.*, *External Dimensions of an Emerging Economy, India*, Londres, Routledge, 2013.

Quatre *working papers* ont été publiés en 2013 respectivement par Byasdeb Dasgupta (avril et juin), Samadia Sadouni (septembre) et Venni V. Krishna (novembre). Voir la liste des *working papers* p. 97.

RESPONSABLE SCIENTIFIQUE | Max Zins, max.zins@msh-paris.fr
GESTIONNAIRE | Hind Ben Fares, benfares@msh-paris.fr
www.fmsh.fr/fr/c/1298

La mobilité des chercheurs, seniors ou post-doctorants, reste l'instrument central de l'internationalisation de la recherche de la FMSH. Celle-ci dispose de plusieurs programmes de coopération et d'échange dont bénéficient tant la Fondation elle-même que les institutions de recherche françaises et étrangères : les bourses post-doctorales Fernand Braudel-IFER, le programme des Directeurs d'études associés, le PREFALC, etc.



Bourses post-doctorales Fernand Braudel-IFER

33

La Fondation Maison des sciences de l'homme et ses partenaires offrent des bourses de recherche post-doctorale en SHS d'une durée de 9 mois dans le cadre du programme Fernand Braudel-IFER (International Fellowships for Experienced Researchers), soutenu par la Commission européenne (Programme Action Marie Curie – COFUND – 7^e PCRD).

Le programme se décline en 2 volets :

- *incoming*, destiné à des séjours en France pour des chercheurs de centres de recherche étrangers ;
- *outgoing*, pour des chercheurs de centres de recherche en France, souhaitant réaliser un séjour de recherche dans un autre pays européen.

D'un montant total de 5 488 086 euros (dont une contribution de la CE de 2 195 234 euros), ce programme finance 196 bourses *incoming* et 44 bourses *outgoing*, allouées sur 4 ans (2011-2015).

Depuis son lancement en 2011, de nombreuses institutions en SHS se sont associées au programme, notamment 15 labex en SHS (TransferS, Med, Resmed, Hastec, IPOPS, OBVIL, TEPSIS, IEC, ICCA, IDGM+, Corail, Michem, Dynamite, SITES, OT-Med) et de nombreuses autres institutions françaises (EHES, DREIC-MESR, IRSEM,

CERI, École centrale Paris) et étrangères (universités de Princeton, LUISS en Italie, Fondation Thyssen en Allemagne).

Le montant global d'une bourse de 9 mois s'élève à 20 000 euros hors frais de gestion du programme.

Deux appels à candidatures sont publiés par an (31 mars et 30 septembre). Chaque candidature est évaluée par deux experts. La sélection est réalisée par un comité indépendant.

Disciplines des boursiers du programme Fernand Braudel-IFER (en %)

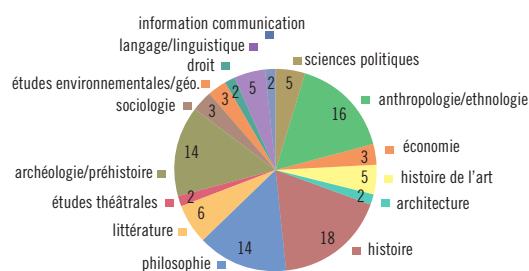

Pays d'origine des boursiers du programme (en %)

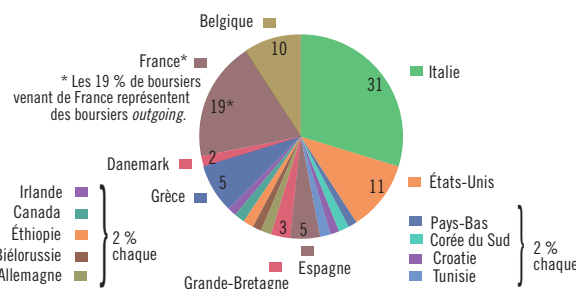

Chiffres 2013

- *Outgoing* : 62 candidatures éligibles, 12 bourses attribuées.
- *Incoming* : 261 candidatures éligibles, 50 bourses attribuées.

Le taux de sélection en 2013 est de 19 % (pour les 2 volets *outgoing* et *incoming*).

RESPONSABLE | Jean-Pierre Dozon, dozon@msh-paris.fr
www.fmsch.fr/fr/c/1295

Programme de Directeurs d'études associés (DEA)



Créé en 1975 à l'initiative de Fernand Braudel en accord avec le secrétariat d'État aux universités, la direction des enseignements supérieurs et

de la recherche, et la sous-direction de la gestion des personnels enseignants et techniques, le programme de Directeurs d'études associés est un programme de mobilité internationale invitant sur des périodes d'un à deux mois des personnalités scientifiques étrangères originaires de tous les continents. C'est le plus ancien et le plus important programme de mobilité internationale de la FMSH.

La FMSH dispose actuellement pour ses programmes internationaux d'un total de 57 mois de DEA.

Les postes de DEA sont destinés à des scientifiques confirmés, chercheurs ou enseignants-chercheurs étrangers, de toutes nationalités, titulaires d'un doctorat ou d'un titre équivalent, âgés de moins de 68 ans au moment du séjour. Les décisions d'invitations sont

Répartition par disciplines
des 53 directeurs d'études associés en 2013

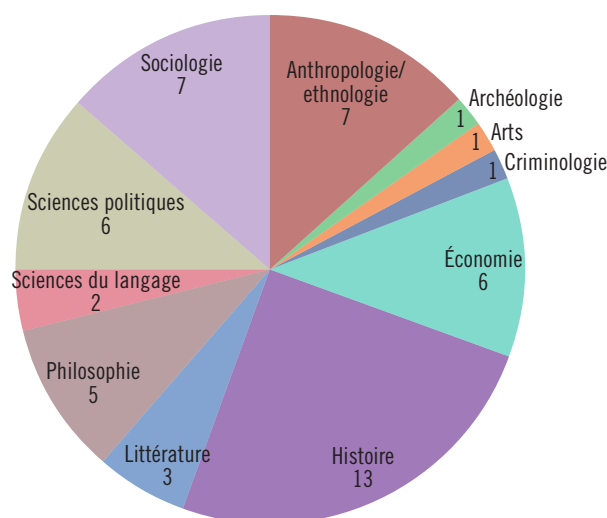

Origine géographique
des 53 directeurs d'études associés en 2013

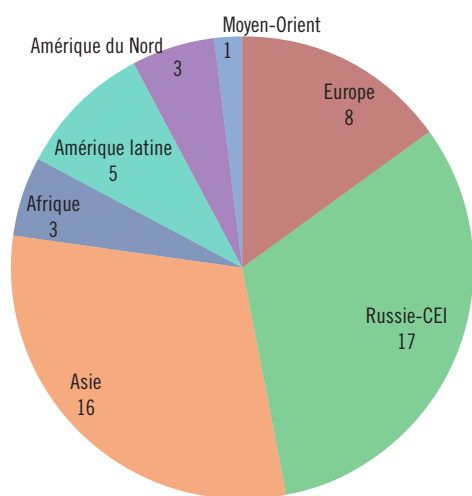

prises par l'administrateur de la FMSH, après avis d'une commission de sélection composée d'experts scientifiques.

De nombreuses personnalités de renommée internationale ont été invitées en France au titre de ce programme, contribuant ainsi à la formation ou au développement de réseaux de coopération scientifique fortement liés à la Fondation et, simultanément, à la promotion de la recherche française à l'étranger.

Bilan 2013

Total de chercheurs invités : 53 (dont 1 pour l'Institut d'études avancées de Paris et 3 pour le Collège d'études mondiales).

RESPONSABLE | Dominique Richard, richard@msh-paris.fr
www.fmsch.fr/fr/c/1296

Programme franco-norvégien en sciences humaines et sociales



Le programme franco-norvégien (PFN), financé par 6 universités norvégiennes, a pour objectif de soutenir et de promouvoir la coopération entre la France et la Norvège dans le domaine des sciences sociales et humaines. Rattaché à l'université d'Oslo et hébergé par la FMSH à Paris depuis 1998, il compte parmi ses partenaires en France les grandes écoles et universités parisiennes, ainsi que des universités de province.

Objectifs et dispositifs

- Promouvoir la coopération entre chercheurs et équipes de recherche français et norvégiens,
- développer les échanges et les initiatives communes entre ces chercheurs (projets de recherches communs, organisation de colloques, séminaires, formation de recherche),
- ouvrir les coopérations bilatérales à des chercheurs ou institutions de pays tiers, européens et plus largement internationaux,
- grâce à la convention FMSH/NFR, financer les séjours en France de chercheurs norvégiens et les séjours en Norvège de chercheurs français.

Ce programme de mobilité à destination des jeunes chercheurs (doctorants et post-doctorants) favorise l'internationalisation de la recherche et vise à créer des contacts et des réseaux multinationaux autour de chercheurs en début de carrière académique.

Universités norvégiennes partenaires finançant le dispositif de coopération : universités d'Oslo, de Bergen, université NTNU de Trondheim, universités de Tromsø, de Stavanger et d'Agder.

Mobilité

Dans le cadre des bourses du Conseil norvégien de la recherche scientifique (NFR)/FMSH, 3 étudiants en histoire culturelle et anthropologie (2 Français, 1 Norvégien) de l'université d'Oslo, de l'EHESS-CEIAS et de l'EPHE-Section des sciences religieuses ont bénéficié de bourses de mobilité.

Bourses *incoming*: 10 boursiers norvégiens (philosophie, histoire, religion comparée, histoire des idées, sciences politiques, géographie, histoire de l'art/architecture, psychologie, linguistique) des universités d'Oslo et de Bergen ont bénéficié en 2013 de bourses du programme franco-norvégien (PFN) pour des séjours à l'ENS-Institut Jean Nicod, Sciences Po, l'EHESS, l'Institut d'études augustiennes, Paris-Sorbonne, Archives Fondation Le Corbusier, Archives nationales, Paris Descartes et Paris-Ouest Nanterre-La Défense.

RESPONSABLE SCIENTIFIQUE | Bjarne Rogan, brogan@msh-paris.fr

GESTIONNAIRE | Kirstin Skjelstad, skjelsta@msh-paris.fr

www.fmsch.fr/fr/c/4453

www.paris.uio.no

Programme régional France, Amérique latine, Caraïbe (PREFALC)

Créé en 2002 par le ministère des Affaires étrangères, le ministère de l'Enseignement supérieur et de la Recherche et la FMSH, rejoint par l'Institut de recherche pour le développement (IRD) en 2007, le programme PREFALC d'échange et de mobilité s'est développé en établissant des synergies avec d'autres programmes de coopération scientifique et universitaire avec l'Amérique latine : ECOS, Comité français d'évaluation de la coopération universitaire et scientifique avec le Brésil (COFECUB), Programme régional en sciences et technologies de l'information et de la communication en Amérique du sud (STIC-AMSUD).

Objectifs

- Contribuer, par l'échange et la mobilité, au développement de la formation à et par la recherche de niveau master dans la région et créer un vivier de doctorants,
- soutenir la mobilité d'enseignants-chercheurs, les accords de coopération (diplômes conjoints),
- renforcer la coopération entre universités et écoles d'ingénieurs de France, d'Amérique latine et de la Caraïbe.



Fonctionnement

Le dispositif repose sur un financement tripartite égal entre des établissements français (1/3), ses tutelles (1/3) et des partenaires américains (1/3). Après onze ans d'existence PREFALC a pérennisé l'implication de ses

PREFALC 2002-2013



En 2013 PREFALC cofinance 22 projets pluriannuels de mobilité et d'échange.

En onze ans le programme a permis ou contribué à :

- 103 projets dans le cadre de conventions,
- 302 accords passés avec des universités et centres français avec leurs partenaires américains,
- 233 accords entre établissements français,
- 983 missions,
- 164 invitations,
- 67 missions interrégionales,
- 4 928 étudiants bénéficiaires,
- 22 320 heures de cours,
- 742 modules enseignés,
- 179 thèses déposées,
- 101 publications.

En association avec d'autres dispositifs de coopération française et/ou européenne :

- 14 projets COFECUB-ECOS,
- 14 projets ALPHA,
- 6 bourses ERASMUS,
- 4 CAPES-COFECUB,
- 13 projets dans le cadre du programme FITEC (sciences de l'ingénieur et technologie) de mobilité des étudiants et des enseignants : ARTIFEC (Argentine), CHILFITEC (Chili), BRAFITEC (Brésil), COLFITEC (Colombie).

tutelles et, en 2013, a obtenu du MAE qu'il le finance à nouveau à compter de 2014.

Il est encadré par un comité d'orientation et d'évaluation, co-présidé par le MAE, le MEN-ESR et l'IRD, et qui se compose de leurs représentants (Direction générale de la coopération internationale et du développement, Direction des relations européennes et internationales et de la coopération), de membres des Conférences des établissements d'enseignement supérieur français (CPU, CDEFI, CGE), du Pôle universitaire européen de Toulouse, de l'Institut des hautes études de l'Amérique latine (IHEAL-université Paris 3), de la FMSH, enfin des présidents des comités ECOS Nord et Sud. Ce comité désigne les experts chargés d'évaluer les projets.

Statistiques 2013

PREFALC est ouvert à toutes les disciplines. Aux côtés des SHS (1/3 des projets), notons la prévalence des sciences agronomiques et écologiques (17 %) ou encore des sciences de l'ingénieur (16 %).

PREFALC a permis la réalisation de projets en partenariat avec des établissements de 18 pays latino-américains et principalement, parmi eux, l'Argentine, le Brésil, la Colombie, l'Uruguay, le Pérou et le Chili.

PREFALC : disciplines 2002-2013

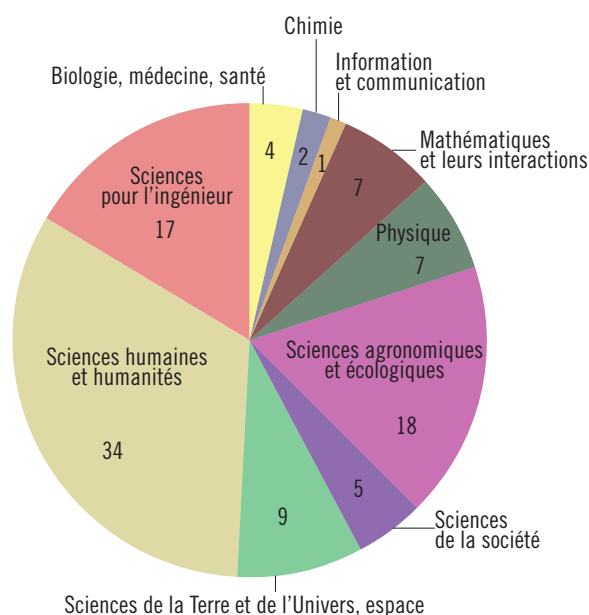

RESPONSABLE | Nelson Vallejo-Gomez, nvallejog@msh-paris.fr
ASSISTANTE | Catherine Dassieu, dassieu@msh-paris.fr
www.prefalc.msh-paris.fr
www.fmsch.fr/fr/c/1294

37

Programme transatlantique de collaboration en humanités numériques

En 2013, la FMSH a lancé un nouveau programme de bourses dans les humanités numériques.

Grâce à la subvention de la Fondation Andrew W. Mellon, la FMSH cofinancera lors d'un premier « call 2014 » des projets de collaboration transatlantique dans le domaine des humanités numériques, et plus particulièrement de la philologie numérique. À ce jour, les financements dans ce domaine ont été surtout limités aux collaborations entre pays européens. En finançant les projets collaboratifs entre chercheurs américains et chercheurs européens, le programme FMSH-Mellon soutiendra les chercheurs qui veulent

renouveler le domaine des études littéraires à travers les outils numériques. Le programme vise à partager les connaissances, les méthodes, la diffusion des bonnes pratiques, les outils communs, et à faire connaître le travail des chercheurs.

Le programme finance exclusivement les projets de collaboration transatlantique entre les universités américaines et européennes. Il cofinance jusqu'à 60 % du coût total annuel de projets s'élevant entre 50 000 et 100 000 dollars par an.

www.fmsch.fr/fr/c/4244

À la fois lieu de résidence et de travail, la Maison Suger a pour objectif de favoriser la vie en commun des chercheurs de toutes disciplines et nationalités invités par la FMSH ou par d'autres institutions de recherche ou d'enseignement françaises, de révéler de nouvelles perspectives et de susciter de nouveaux projets de coopération scientifique. Elle constitue aujourd'hui une référence dans ce domaine.

La Maison Suger



« La FMSH a su faire de la Maison Suger, bâtiment concédé en bail emphytéotique par l'État depuis 1990, un lieu exemplaire d'hébergement de chercheurs, boursiers ou invités. Avec ses 33 appartements-bureaux au cœur du quartier Latin, elle propose, à un coût contenu, un accueil très confortable tant pour la résidence que pour le travail. Ce lieu de convivialité scientifique est un joyau entre les mains de la FMSH, qui lui permet réellement d'accueillir, au sens le plus complet du terme, les chercheurs étrangers à Paris. »

(Rapport de l'Agence d'évaluation pour la recherche et l'enseignement supérieur)

Un centre international de recherche, d'accueil et de coopération pour chercheurs étrangers

La Maison a été créée, dès l'origine, comme un « espace » d'initiatives, d'incitation et d'innovation favorisant l'émergence et l'incubation de projets sans que pour autant ils s'insèrent dans une programmation scientifique préexistante. C'est dans cet espace que se rencontrent annuellement, depuis janvier 1990, environ 250 chercheurs étrangers qui représentent la totalité de l'éventail des disciplines des sciences humaines et sociales. Tous de haut ou très haut niveau, ces chercheurs ont donc l'opportunité de confronter leurs approches disciplinaires, leurs problématiques, leurs thématiques, et ainsi de mettre en œuvre aisément, voire spontanément, des formes de collaboration de qualité.

En 2013, le rôle que joue la Maison Suger comme carrefour international pour les SHS continue de s'affirmer. C'est pourquoi la Maison s'efforce de privilégier et de favoriser ses fonctions d'incubateur et de révélateur de projets et de thématiques pour nos disciplines, comme

en témoignent ses statistiques d'occupation pour 2013. Ainsi, le taux d'occupation des séjours longs (plus d'un mois) augmente par rapport aux séjours de moins d'un mois. Il s'agit là d'une volonté de la FMSH, dans le cadre de ses invitations et de l'accueil de chercheurs émanant d'institutions de recherche et d'enseignement d'Île-de-France, de permettre à des chercheurs étrangers de haut niveau d'échanger entre collègues et équipes françaises. Ceci non seulement dans des rapports individuels mais aussi, et le plus souvent possible, dans le cadre de réunions, séminaires ou colloques, lieux privilégiés d'émergence de programmes qui seront ultérieurement développés soit au sein de la Fondation, soit avec ou sans son concours dans le cadre de laboratoires de recherche ou universitaires.

Cette fonction d'incubation est réaffirmée, pour ce qui est de la FMSH, par l'accueil à la Maison Suger d'une dizaine de *fellows* de l'Institut d'études avancées de Paris depuis sa création. Cet Institut, dont la FMSH est partenaire, est dorénavant installé en l'hôtel de Lauzun, sur l'île Saint-Louis, et tend à s'autonomiser. Cela permettra à la Maison Suger d'accueillir plus de titulaires des chaires du Collège d'études mondiales, créé par la FMSH en 2011.

Caractéristiques de l'occupation et activités scientifiques

En 2013, 205 chercheurs ont été accueillis. Cette baisse relative par rapport aux années précédentes (jusqu'à 230-250 chercheurs) est due à la campagne de travaux de l'été 2013.

Le nombre de séjours au profit d'autres institutions, et de la communauté scientifique francilienne, démontre que la FMSH, à travers la Maison Suger, affirme sa « mission de service public », puisqu'en nombre de séjours, les universités parisiennes bénéficient de 22,5 % de cette capacité d'accueil, devant la Fondation (19,5 %), l'EHESS (9 %), Sciences Po (5,4 %), l'IEA-Paris (5 %), etc.

Près de 42 % des chercheurs accueillis en 2013 auront séjourné entre 1 et 9 mois à la Maison Suger, soit un taux d'occupation de près de 85 %, qui correspond au taux maximal souhaité pour conserver la qualité d'accueil et la performance des équipements, unanimement reconnues par les résidents.

Près du tiers d'entre eux sont européens, un autre tiers américains – Amérique du Nord (19 %), Amérique latine (17 %) – et, dans des proportions moindres, du reste du monde (CEI, Moyen-Orient, Asie, Inde et Asie du Sud, etc.).

En 2013, la Maison Suger a accueilli 46 réunions scientifiques (nombre réduit par rapport à 2012 du fait de l'indisponibilité de la salle de conférence l'été), attestant de la volonté de la FMSH de développer ses activités d'incubation et de valorisation. (Agenda disponible sur les sites de la FMSH, du Collège d'études mondiales et de l'IEA de Paris.)

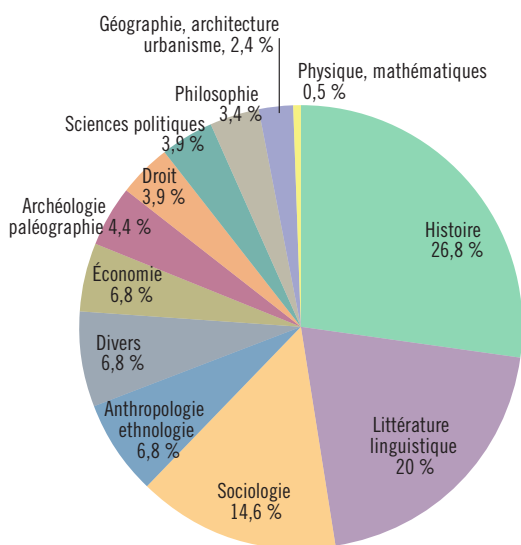

Statistiques par disciplines des séjours effectués entre octobre 2012 et octobre 2013



Hall d'accueil de la Maison Suger.

Conçu par l'architecte Antoine Grumbach, l'immeuble comporte 33 logements pensés comme appartements et bureaux personnels. Les parties communes offrent des lieux d'échange : outre les installations classiques d'accueil, 3 salles de réunion sont à disposition (équipées d'écrans plasma, vidéoprojecteurs et visioconférence), ainsi qu'un laboratoire et une salle de travail dédiés à l'informatique. L'immeuble dispose du Wifi.

Entretien du bâtiment, fonctionnement et instances

Outre l'entretien courant, à l'été 2013, une grande campagne de travaux a été entreprise (climatisation, mode de chauffage plus économe, ravalement en profondeur de l'intégralité du grand mur de façade). Elle a permis de climatiser notamment la grande salle de conférence et le hall. Afin d'assurer un traitement de fond de l'humidité dans les sous-sols, la direction a fait poser des déshumidificateurs. La salle de sport en libre accès a été remise en service.

En 2014, des travaux très délicats de ravalement des façades dominant la verrière d'accueil seront entrepris, ainsi que des travaux de couverture et d'étanchéité des toitures.

L'ensemble des travaux 2013 et 2014 ont été et seront pris en charge par les réserves constituées à cet effet sur les résultats financiers de la Maison Suger.

Le fonctionnement de la Maison Suger est assuré par une équipe restreinte chargée de la gestion, de l'administration, de l'organisation des séjours, des programmes et activités scientifiques et de la maintenance des lieux. Trois personnels de la FMSH y sont affectés : le directeur, sa collaboratrice et une assistante. À cette équipe sont associées sept personnes (deux à temps complet et cinq à temps partiel) en charge de l'entretien et du gardiennage. Ces personnels sont pris en charge sur les ressources propres de la Maison Suger.

La Maison Suger est rattachée à la direction scientifique et présente chaque année l'ensemble de ses activités au Conseil international de la Maison Suger et au Conseil d'administration de la FMSH.

DIRECTEUR | Jean-Luc Lory, jlory@msh-paris.fr
www.fmsch.fr/fr/c/241

Établi en 2008 sous la tutelle de la FMSH, de l'EHESS et de l'ENS, l'IEA Paris est membre du Réseau français des Instituts d'études avancées (RFIEA). En janvier 2011, il est devenu une association loi 1901 autonome. Il poursuit son développement en collaboration avec ses fondateurs et ses partenaires : FMSH, Ville de Paris, RFIEA, Région Île-de-France et 13 universités et grands établissements de recherche de la région parisienne.

L'institut d'études avancées de Paris



En novembre 2013, l'IEA Paris a quitté le bâtiment le France, où il était hébergé dans les locaux de la FMSH, et s'est installé à l'hôtel de Lauzun, site remarquable sur l'île Saint-Louis, lieu d'histoire et de culture, restauré et mis à disposition par la Ville de Paris.

L'Institut est fondé sur deux principes complémentaires : un principe d'incubation et un principe de rayonnement, l'un tourné vers les activités internes et l'autre vers les activités externes de l'Institut. D'un côté, l'Institut entend accueillir des chercheurs de haut niveau du monde entier pour leur donner la possibilité de se consacrer entièrement à leur projet, sans obligations ni contraintes durant leur séjour ; de l'autre, il contribue à l'internationalisation de la recherche francilienne par une politique d'échange entre les chercheurs invités et les acteurs du milieu académique local.

Chercheurs invités

La procédure de recrutement des résidents est très sélective. À la suite de la diffusion de l'appel à candidature en France et dans le monde, les candidatures sont présélectionnées par la direction et le conseil scientifique de l'IEA, constitué de chercheurs indépendants internationalement reconnus. Les dossiers retenus sont évalués par 2 rapporteurs externes, spécialistes du domaine du candidat. Le conseil scientifique procède ensuite à la sélection, validée au final par la direction de l'Institut.

Deux à quatre chercheurs par année académique sont sélectionnés via le processus de candidature EURIAS, qui rassemble 17 IEA européens.

L'IEA a accueilli 33 chercheurs, dont 10 juniors, pour un total de 150 mois-chercheurs. Ces résidents, originaires

Répartition des 33 résidents par discipline (8 domaines disciplinaires en SHS) et par pays d'origine (20 nationalités)

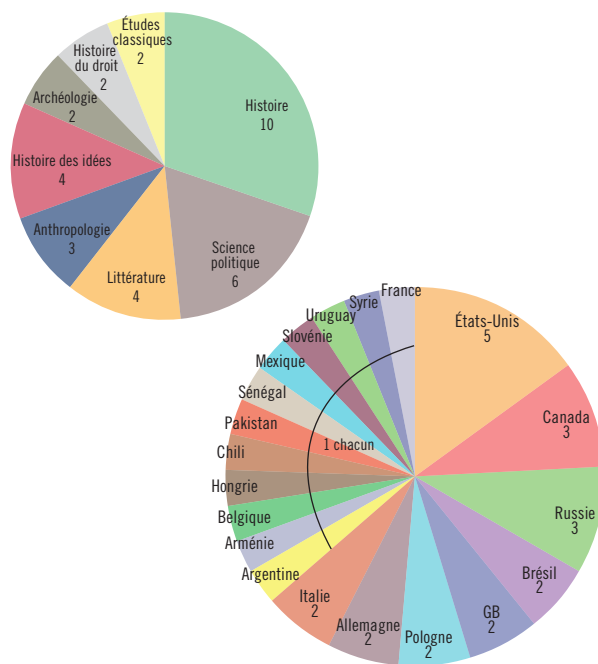

de 20 pays différents, inscrivait leur recherche dans 8 domaines disciplinaires. L'histoire est la discipline la plus représentée parmi les résidents, mais la plupart des projets de recherche sont à forte dimension interdisciplinaire.

Coopérations, partenariats

Liberté d'initiative et d'action des chercheurs ne signifie pas isolement. Si la mission de l'IEA de Paris est de donner aux chercheurs l'opportunité de travailler sans contraintes, elle est également et avant tout de créer les conditions d'un échange créatif stimulé par des échanges réguliers entre chercheurs provenant de différents continents, cultures et disciplines.

Redéfinir les frontières des SHS : créer des passerelles avec les sciences naturelles

Des efforts considérables ont été faits ces cinquante dernières années pour amoindrir la séparation entre les sciences humaines et les sciences dites dures, mais il demeure difficile de faire avancer le dialogue entre elles. Trop souvent les chercheurs des différents domaines ignorent les réflexions et résultats obtenus dans d'autres champs que les leurs, aboutissant à des pertes déplorables de savoirs et de connaissances.

Le développement exponentiel des données scientifiques sur la génétique et le cerveau nous apprend toujours davantage sur le fonctionnement de l'être humain dans son

environnement. Il devient difficile de continuer à penser l'Homme, l'esprit et la conscience au sein des SHS sans prendre en compte les données issues des recherches dans les sciences de la vie et les neurosciences. De même, les neurosciences ne peuvent prétendre comprendre l'Homme sans inclure les savoirs acquis par les humanités.

La direction de l'IEA de Paris a souhaité que, tout en demeurant un institut pour les SHS, sa perspective s'élargisse pour accueillir des chercheurs des sciences naturelles. Au sein des sciences dites « exactes », un dialogue privilégié sera ouvert avec les neurosciences cognitives, qui étudient

les mécanismes neurobiologiques et les phénomènes psychologiques qui sous-tendent la cognition.

L'appel à candidatures, traditionnellement adressé aux SHS, a en 2013 été étendu aux SHS « et disciplines associées ». Des spécialistes des neurosciences et des sciences de la cognition ont été identifiés et encouragés à se porter candidats à l'IEA. L'ambition est de créer des espaces et temps de discussion sur un objet spécifique étudié selon des perspectives variées, du niveau moléculaire au niveau culturel, en passant par les niveaux physiologique, psychologique, social et philosophique.

41

Avant même l'arrivée de nouveaux résidents, l'IEA contacte les laboratoires des institutions de recherche partenaires susceptibles de profiter de l'arrivée d'experts internationaux dans leur domaine. Une assistance interne est proposée aux résidents afin qu'ils puissent entrer en relation avec les équipes les plus pertinentes pour leurs recherches.

Activités scientifiques

Les résidents de l'IEA ont participé à 76 événements extérieurs à l'Institut, en Île-de-France principalement, mais aussi en France et à l'étranger. Ces collaborations – séminaires, conférences et colloques – ont permis d'entretenir et de renforcer les liens de l'IEA avec les établissements scientifiques locaux et nationaux. L'IEA a par ailleurs organisé ou co-organisé 9 manifestations scientifiques de dimension internationale (3 journées d'étude, 2 colloques et 1 cycle de conférences).

Ces activités se caractérisent par leur interdisciplinarité, la majorité d'entre elles se situant au carrefour d'approches disciplinaires habituellement distinctes. L'IEA a participé au dialogue entre philosophie, droit et histoire (« La responsabilité au passé »), entre science politique et anthropologie (« Pilgrims and politics in Pakistan »), entre sociologie et psychologie (« Implications of migration on emancipation and pseudo-emancipation of Turkish

Hôtel de Lauzun



women »), entre urbanisme et sciences humaines (« Les mots de l'architecture ») ou encore entre littérature, anthropologie historique et étude des religions (« La persuasion cistercienne »).

Les résidents ont contribué au rayonnement extérieur de l'IEA à travers 76 publications internationales : articles de revue, direction d'ouvrages ou monographies.

Fonctionnement et moyens

Depuis son arrivée en octobre 2012 et afin de mener à bien sa mission, Gretty Mirdal, directrice de l'IEA, a constitué une équipe de 7 personnes : une secrétaire générale, un coordinateur scientifique, une chargée de mission pour les activités scientifiques, une assistante chargée de la communication, un responsable de site, un gestionnaire et un assistant technique.

L'IEA dispose en 2013 d'un budget global de 2,164 millions d'euros pour ses activités et son fonctionnement. 49 % des dépenses sont dédiées aux invitations des chercheurs et à leurs activités scientifiques, 27 % aux frais de personnel permanent, 24 % aux frais de fonctionnement général. Les ressources proviennent de la Ville de Paris (49%), du RFIEA (27%, dont LABEX et COFUND), de la FMSH (12%) et d'institutions scientifiques partenaires (12%).

DIRECTRICE DE L'IEA-PARIS | Gretty Mirdal,
direction@paris-iea.fr
paris-iea.fr
www.fmsh.fr/fr/c/4237

Soutien aux projets innovants

Parmi les missions de la Fondation, celle consistant à soutenir la recherche en SHS est certainement l'une des principales. À cette fin, la FMSH a créé depuis deux ans le Collège d'études mondiales où ce soutien concerne d'abord et avant tout les recherches prenant en compte les processus de globalisation en cours.

Par ailleurs elle continue à promouvoir des recherches innovantes en SHS en leur permettant de se développer en réseau et de bénéficier de supports techniques et logistiques pour candidater aux appels d'offres nationaux et internationaux.

Depuis juin 2011, le Collège est le levier d'une politique d'attractivité internationale novatrice impulsée par la FMSH au bénéfice de la communauté française en SHS. Il entend, autour d'axes privilégiés, apporter un soutien à une recherche de haut niveau de nature à permettre une analyse pluridisciplinaire des transformations du monde contemporain, à la lumière d'outils intellectuels rénovés, et réfléchir de manière prospective à l'évolution des SHS en France et dans le monde.

Collège d'études mondiales

43

Projet

Les sciences humaines et sociales se sont développées dans le cadre national et dans celui, qui le prolonge, des relations internationales. Quelques pays occidentaux ont pendant un siècle et demi monopolisé l'espace de la définition théorique et méthodologique de leurs approches et de leurs orientations. L'hégémonie scientifique des pays d'Europe occidentale et des États-Unis d'Amérique a commencé à être ébranlée dans les années 1980. Il convient de tirer toutes les leçons de cette évolution globale et de mettre en place de nouvelles façons de réfléchir et de travailler, en conformité avec les grands changements qui caractérisent le monde contemporain.

C'est dans ce contexte que la FMSH a pris l'initiative de créer le Collège d'études mondiales, qui concentre ses activités sur un ensemble de changements dans la réalité sociale, individuelle et collective – le gouvernement, la vie, la démocratie, les risques globaux – et dans les paradigmes des SHS qui les étudient. Complémentaire des dispositifs existants, le Collège contribue à installer durablement à Paris, grâce à des chaires attribuées pour une durée de quatre ans, des thématiques ou des paradigmes peu ou insuffisamment développés en France, autour de chercheurs de renommée internationale. Les chaires du Collège d'études mondiales invitent des titulaires reconnus pour leur excellence scientifique ainsi que des membres associés et des post-doctorants.

- 15 chaires
- 10 chercheurs étrangers en provenance de Princeton University, London School of Economics and Political Science, München-Universität, University of California, New School of Social Sciences – New York, Universidad de Buenos Aires, université de Genève, Université ouverte de Catalogne, Université de Montréal, University of Amsterdam
- 12 chercheurs associés dont 5 chercheurs étrangers (Université catholique de Louvain; universités de Stockholm, Kent et Cambridge)
- 12 post-doctorants (2012-2014) : américains, chinois, coréen, espagnol, belge, suédois, allemand, britannique, marocain...

Financés en partenariat avec le programme Paris Nouveaux Mondes (PNM), IDEX de la COMUE heSam Université, le programme COFUND de la Commission européenne (Bourses Braudel-IFER), la Gerda Henkel Stiftung, la Riksbankens Jubileumsfond

- 1 initiative d'incubation
- 10 séminaires récurrents
- 1 atelier international (« Dynamis de l'image », Allemagne-Suisse-France)
- 1 cycle de conférences « Penser global »

Partenariats avec des établissements français :

- 1 convention IDEX avec le programme Paris Nouveaux Mondes
- 5 conventions avec des établissements d'enseignement supérieur

(ENS, Paris Diderot, Paris Dauphine, École Centrale, Paris 1 Panthéon-Sorbonne) et un établissement public (musée de l'Homme)

Partenariats internationaux :

- 7 conventions avec des grandes fondations européennes (Riksbankens Jubileumsfond – Suède, Calouste Gulbenkian – Portugal, Gerda Henkel Stiftung – Allemagne, Fondation Brocher – Suisse) et latino-américaines (Fundação Cardoso – Brésil, Fundación Democracia y Desarrollo – Chili et République dominicaine)
- 1 projet ANR *EquiRisk* (2013-2015), chaire de Marc Fleurbaey
- 1 projet ERC *Consolidator Grant* (2014-2019, second beneficiary), chaire de Vinh-Kim Nguyen

De l'activité de quelques chaires...

Parmi les nombreuses activités développées dans le cadre des 15 chaires, on retiendra entre autres les réalisations suivantes.

François Jullien | L'altérité

Située au carrefour de la sinologie et de la philosophie, à travers l'étude de la pensée de la Chine antique, du néoconfucianisme et des conceptions littéraires et esthétiques de la Chine classique, la chaire sur l'altérité questionne l'histoire et les catégories de la raison européenne en instaurant un vis-à-vis entre les cultures. En faisant le détour par la Chine, le travail de François Jullien a ouvert des pistes fécondes et exigeantes pour penser l'interculturalité. En tentant d'éviter le double écueil du préjugé ethnocentrique et de la fascination exercée par l'exotisme, l'ambition du chantier ouvert est de construire un rapport inter-culturel qui se garde de l'universalisme facile comme du relativisme paresseux qui aboutit au culturalisme; elle est, en faisant jouer l'« hétérotopie » chinoise, de remettre en perspective la tradition européenne, de dé- et re-catégoriser la pensée, et de contribuer ainsi à une reconfiguration du champ du pensable.

Activités

- Séminaire hebdomadaire, « Vingt phrases qui ont fait l'Europe », 2012-2013.
- *Cours méthodique et populaire de philosophie* à la BnF.
- Rencontre internationale « Du travail des écarts à la production d'un commun », autour du travail de F. Jullien, Kea & Partners, Malakoff, mai 2013.
- Cycles de séminaires « Sujet ou situation » et « Des énoncés qui ont fait l'Europe ».
- Communication « L'universel, du dehors et du dedans », colloque international « Penser global », FMSH, Paris, 15-17 mai 2013.
- Présentation du livre *De l'intime, loin du bruyant Amour*, Fondation Gulbenkian, 24 avril 2013.
- Colloque international, « Des possibles de la pensée », Semaine de Cerisy, 14-21 septembre 2013.
- Conférence internationale, « L'œuvre de François Jullien », Taïwan, 4-10 novembre 2013.
- Conférence « Loin du bruyant amour. L'intime, de Rousseau à Stendhal », 19 novembre 2013.
- Conférence « Pourquoi l'amour fait mal », 30 novembre 2013.
- Séminaire de recherche du Collège d'études mondiales, « La philosophie est-elle forcément eurocentrique? », FMSH, 17 décembre 2013.

Principales publications

- F. Jullien, *De l'intime, loin du bruyant Amour*, Paris, Grasset, 2013.

Les chaires du Collège d'études mondiales

- François Jullien | L'altérité
- Marc Fleurbaey | Économie du bien-être
- Vinh-Kim Nguyen | Anthropologie et santé mondiale
- Manuel Castells | La société en réseaux
- Nancy Fraser | Rethinking social justice
- Ulrich Beck | Cosmopolitan risk communities
- Dominique Méda | Écologie, travail et emploi
- Imma Tubella | Nouvelles technologies et éducation
- Jean-Daniel Rainhorn | Inégalités, santé et humanitaire
- René Frydman | Naissances et sociétés
- Hervé Le Bras | Territoire et population
- Michel Foucher | Géopolitique appliquée
- Christian Walter | Éthique et finance
- Craig Calhoun | Cosmopolitanism and solidarity
- Ernesto Ottone | Contribution de l'Amérique latine à une autre globalisation

Membres associés

- Chun-yi Chang (Taïwan), post-doctorante bourse Gerda Henkel Stiftung-FMSH, projet : « Réélaboration d'une catégorisation esthétique chinoise ».
- Nathalie Schnur, assistante.

Partenariats

Université Paris Diderot, PSA Peugeot Citroën, Kea & Partners, Fondation Prospective et innovation, Gerda Henkel Stiftung, Fondation Calouste Gulbenkian.

Marc Fleurbaey | Économie du bien-être



L'évaluation est à l'ordre du jour, et concerne non seulement les individus au travail, mais aussi les collectivités, les pays, la planète. Or, dans le domaine de l'évaluation « sociale » ou « sociétale », si une grosse partie des difficultés de l'évaluation tient à l'appréciation de l'état réel des choses ou à la compré-

hension de l'enchaînement causal des phénomènes, une difficulté non moins essentielle consiste à se doter des bons critères. Deux écueils sont à éviter. Le premier consiste à croire que les critères sont évidents, le second que les critères sont simple affaire de préférences de l'évaluateur ou du décideur qui le mandate. En réalité, de nombreux critères possibles entrent en concurrence et pointent dans des directions opposées,

et les responsables politiques, comme le débat public, ont besoin d'un éclairage sur leurs fondements et les enjeux sous-jacents.

Activités

La chaire bénéficie de plusieurs sources de financement :

- celui de la Riksbankens Jubileumsfond (2012-2014),
- celui de l'ANR dans le cadre du projet EquiRisk – Équité dans les environnements économiques intertemporels risqués (programme « Inégalité – Inégalités » 2013-2015).

Marc Fleurbaey a initié le projet IPSP – International Panel on Social Progress dont le but est de fonder un groupe de plusieurs centaines de chercheurs en vue de produire un rapport relatif à l'état des connaissances internationales quant au progrès social et ses perspectives.

- Programme franco-suédois « Economics and Philosophy »
Ce programme s'intéresse aux théories de la justice distributive et de la responsabilité individuelle, aux théories du bien-être, à l'égalité des chances, à la théorie de la démocratie et aux systèmes électoraux, à la démocratie économique, à l'éthique et aux droits des générations futures, à l'évolution des normes et de la coopération et sa connexion à la justification ainsi qu'au statut méta-éthique de théories normatives. En 2013, ces questions ont été discutées au cours de plusieurs séminaires, ateliers et conférences internationales. Le programme a généré un nombre important de documents publiés et à venir. Le programme est développé en collaboration avec Gustav Arrhenius (philosophe, université de Stockholm), Stéphane Zuber (économiste, université de Paris 1) et Johan Gustafsson (philosophe, post-doctorant). Une dizaine de chercheurs étrangers ont été invités pour des périodes d'une semaine à un mois, ces résidences permettant un travail collaboratif et de co-écriture.
- Communication « Mainstreaming Utopia: A Global Challenge », colloque international des 50 ans de la FMSH, Paris, 15-17 mai 2013.
- Présentation de M. Fleurbaey et D. Blanchet « Au-delà du PIB », Fondation Calouste Gulbenkian, Paris, mai 2013.
- *Workshop* international « Well-being and Preferences », Paris, 17-18 juin 2013.
- *Workshop* international « Équité, Risque et Temps », les 18-19 décembre 2013.

Principales publications

- M. Fleurbaey et D. Blanchet, *Beyond GDP Measuring Welfare and Assessing Sustainability*, Oxford, Oxford University Press, 2013.

- A. Gosseries et Y. Vanderborght (dir.), *Arguing about justice: Essays for Philippe Van Parijs*, Louvain, Presses universitaires de Louvain, 2013.
- M. Fleurbaey, M. Salles, J. A. Weymark, *Social Ethics and Normative Economics: Essays in Honour of Serge-Christophe Kolm*, Berlin et Heidelberg, Springer-Verlag, coll. « Studies in Choice and Welfare », 2011.

Membres

- Gustav Arrhenius, Stéphane Zuber, Franz Dietrich, Koen Decancq, Grégory Pontière, chercheurs associés,
- Johan Gustafsson, Aurélie Méjean [EquiRisk], post-doctorants,
- Olga Stepanova, ingénieure d'études.

Partenariats

Riksbankens Jubileumsfond, IDEX Paris Nouveaux Mondes – heSam Université, ANR.

Vinh-Kim Nguyen | Anthropologie et santé mondiale

Cette chaire interroge les rapports entre la biologie humaine et la mondialisation. Nécessairement interdisciplinaire, elle combine ethnographie, histoire et socio-épidémiologie afin d'examiner l'interrelation entre les mutations épidémiologiques aux Nord et aux Sud, les dispositifs de gouvernement des corps, et l'économie politique de la globalisation. Les enjeux de la santé mondiale sont donc autant politiques que médico-épidémiologiques. L'anthropologie de la santé mondiale permet : une approche ethnographique des enjeux de santé mondiale sur les terrains de la vie quotidienne, des dispositifs de savoir (essais cliniques, laboratoires, etc.) et des institutions (ONG, fondations, etc.) concernés ; l'élaboration de concepts et d'outils théoriques permettant de rendre compte des problématiques émergentes qui se trouvent à la frontière du social, du politique et du biologique (par exemple, la citoyenneté biologique, le bio-capital, la pharmaceutisation, la souveraineté thérapeutique...) ; la construction d'une position critique face aux revendications épistémologiques et même ontologiques des biosciences, appuyée sur l'anthropologie des sciences et des technologies biomédicales (*science and technology studies*).

Activités

- Séminaire mensuel. Chercheurs invités : D. Gregory (Peter Wall Distinguished Professor, Geography, University of British Columbia, Vancouver), V. Adams (University of California, San Francisco) et M. Ticktin (New School).
- Organisation de la 2^e Conférence internationale Sida et Sciences humaines et sociales « Knowing Practices », Paris, juillet 2013. Intervenants : F. Barré-

2nd International HIV Social Sciences and Humanities Conférence (7-10 juillet 2013, Paris, La Villette)

- 3 organisateurs: Association for the Social Sciences and Humanities in HIV (ASSHH), FMSH et la Foundation for Professional Development (FPD)
- 3 co-financements : ANRS, Région Île-de-France et ITMO
- 3 journées et demie de conférence
- Plus de 90 sessions et événements parallèles
- 2 amphithéâtres et 7 salles simultanés
- 2 stands d'informations
- 2 rencontres jeunes chercheurs
- Assemblée générale de l'Association for the Social Sciences and Humanities in HIV
- 326 inscriptions
- Plus de 200 orateurs et presque 400 soumissions de communication
- 46 bourses attribuées pour de jeunes chercheurs
- 28 volontaires
- 47 pays représentés
- 5 journalistes
- 1 site Internet dédié



www.asshhconference.org

Sinoussi, prix Nobel de médecine, D. Fassin, N. Bajos, A. Latypov, J.-P. Moatti, R. Moletsane, A.-M. Moulin et A. Swidler (voir ci-dessus).

-  La chaire a obtenu le financement d'un projet de l'ERC Consolidator grants, pour le développement d'un programme de recherche internationale, d'une durée de cinq ans, sur la perspective de l'éradication du VIH, «Eradication: the science and politics of "a world without AIDS" ». Le projet est porté par l'université d'Amsterdam.
- Implication dans les comités de l'Agence nationale de recherche sur le sida et les hépatites virales : étude exploratoire par l'ANRS concernant les déterminants de charge virale populationnelle sur la région Île-de-France.
- Communication « La santé mondiale : un nouvel enjeu pour les sciences humaines et sociales », colloque international « Penser global », FMSH, Paris, 15-17 mai 2013.

Principales publications

- V.-K. Nguyen *et al.*, « Changing therapeutic geographies of the Iraqi and Syrian Wars », *The Lancet*, janvier 2014.
- V.-K. Nguyen *et al.*, « Removing an Inactive NRTI from an Effective Salvage Regimen Is Safe and Maintains Virologic Suppression: Final (Week 48) Results from the VERITAS Trial », n. d.
- V.-K. Nguyen *et al.*, International AIDS Society – Abstract – 200742754, « Effective and Safe Use of Abacavir/lamivudine Fixed-Dose Combination with Ritonavir-Boosted Darunavir, a Novel Regimen for HIV Therapy ».

- V.-K. Nguyen, « Counselling against HIV in Africa: A Genealogy of Confessional Technologies », *Culture, Health & Sexuality*, 17 juillet 2013.
- C. Zarowsky, S. Haddad et V.-K. Nguyen, « Au-delà des "groupes vulnérables" : contextes et dynamique de la vulnérabilité », *Global Health Promotion*, vol. 20, n° 1 suppl., 2013 : 80-87.

Membres associés

- Alex Nading, États-Unis, post-doctorant bourse Braudel, projet : « An Anthropology of Micro-Transfers: Microbes and Relational Bodies in Urban Nicaragua ».
- Fanny Chabrol, ingénieure de recherche,
- Nathanaël Cretin, ingénieur d'études.

Partenariats

Foundation for Professional development – Afrique du Sud, Agence nationale de la recherche sur le sida (ANRS), ITMO-INSERM, ministère des Affaires européennes et étrangères, Fondation Calouste Gulbenkian, IDEX Paris Nouveaux Mondes – heSam Université, Commission européenne – Action Marie Curie Programme COFUND (Bourses Braudel-IFER).

Manuel Castells | La société en réseaux

Le développement des nouvelles technologies de l'information et de nouvelles formes de médias de masse modifie profondément les rapports sociaux. Ces nouvelles formes de communication sont produites localement mais connectées globalement. La chaire étudie les conséquences sociales du développement de ces technologies numériques et analyse, aussi

empiriquement que possible, l'interaction entre les technologies d'information et de communication et les processus sociaux, en se concentrant sur les réseaux ainsi formés, dans une perspective multiculturelle et multilocale. Deux projets interconnectés sont développés depuis 2012 : l'un porte sur une analyse multidimensionnelle de la crise de l'Europe, l'autre sur le développement des économies alternatives au sein des systèmes économiques dominants.

Activités

- Communication « De la crise financière à la crise de légitimité : l'épuisement historique de la démocratie représentative », colloque international « Penser global », FMSH, Paris, 15-17 mai 2013.
- *Workshop* international « Alternative Economic Practices », FMSH, Paris, juin 2013.
- *Workshop* international « Crisis of Europe », FMSH, Paris, 14-15 décembre 2013.

Publication

- M. Castells, *Communication et pouvoir*, Paris, Éditions de la MSH, 2013.

Partenariats

Fondation Calouste Gulbenkian, IDEX Paris Nouveaux Mondes – heSam Université.

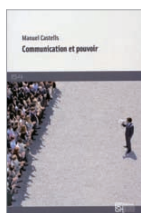

Nancy Fraser | Rethinking Social Justice

La mondialisation semble changer la façon dont nous débattons de la justice sociale. Les discussions qui se centraient sur la question de ce qui est dû en matière de justice aux membres de la communauté font rapidement place à des confrontations sur qui doit être compté au rang de membre et quelle est la communauté pertinente. L'État-nation est-il le seul



Nancy Fraser et Craig Calhoun
avec le professeur Elijah Anderson, de Yale University

cadre légitime de la justice sociale ? Ou les cadres régionaux et globaux sont-ils également pertinents ? En ces temps où ces questions sont débattues, ce n'est pas seulement la substance de la justice sociale qui est en jeu : c'est aussi son cadre d'application. Nos théories de la justice sont en conséquence soumises à un défi majeur, car elles n'ont pas, jusqu'à présent, développé les ressources conceptuelles nécessaires à la réflexion sur le cadre d'application de la justice.

Activités

- *Workshop* international « Crisis, Critique, Capitalism », FMSH, Paris, 21-23 novembre 2013 (en partenariat avec l'Einstein "Crisis" group de la Freie Universität-Berlin et PNM – heSam Université).
- Présentation du *Féminisme en mouvement* (Paris, La Découverte, 2012), Fondation Calouste Gulbenkian, 18 février 2013. Table ronde avec Nancy Fraser, Clémentine Autain, Sandra Laugier, Elsa Dorlin, Anne-Emmanuelle Berger, Yves Sintomer, Estelle Ferrarese.
- Communication « Why is there no double movement in the 21st century? », colloque international « Penser global », FMSH, Paris, 15-17 mai 2013.

Publication

- N. Fraser, *Fortunes of Feminism: From Women's Liberation to Identity Politics to Anti-Capitalism*, Londres, Verso, 2013.

Membres associés

Ben Nienass, États-Unis, post-doctorant bourse Braudel, projet : « Collective memory in an emerging European recognition order ».

Partenariats

Gerda Henkel Stiftung, Fondation Calouste Gulbenkian, IDEX Paris Nouveaux Mondes – heSam Université.

Ulrich Beck | Cosmopolitan risk communities

Cette chaire a pour objet de définir le cadre sociologique nécessaire à la compréhension du changement climatique, en recourant au « cosmopolitisme méthodologique ». Le changement climatique a été analysé principalement par le biais des sciences de la nature et des sciences économiques. Il s'agit ici d'explorer la dimension sociologique du changement climatique par deux approches complémentaires : jusqu'à quel point le changement climatique va-t-il contribuer à la transformation globale des rapports de pouvoir et des inégalités, en portant donc le risque de conflits potentiels ? Dans quelle mesure le changement climatique va-t-il simultanément ouvrir la voie à un cosmopolitisme de communautés à risque qui peuvent être pour le reste très éloignées les unes des autres, tant socialement que géographiquement ?

Activités

- Conférence « What is good about climate change? », séminaire de M. Wiewiorka et H. Le Bras, 11 décembre 2013.

Publications

5 *working papers* FMSH :

- A. Dahan, « Historic Overview of Climate Framing », FMSH-WP-2013-39, août 2013.
- D. Tyfield, « The Coal Renaissance and Cosmopolitized Low-Carbon Societies », FMSH-WP-2013-37, juillet 2013.
- K. Yui, « Climate Change in Visual Communication: From "This is Not a Pipe" to "This is Not Fukushima" », FMSH-WP-2013-35, juin 2013.
- U. Beck, « Risk, Class, Crisis, Hazards and Cosmopolitan Solidarity/Risk Community—Conceptual and Methodological », FMSH-WP-2013-31, avril 2013.
- U. Beck et D. Levy, « Cosmopolitanized Nations: Reimagining Collectivity in World Risk Society », FMSH-WP-2013-26, février 2013.

3 ouvrages :

- U. Beck, *Non à l'Europe allemande. Vers un printemps européen ?* Paris, Autrement, 2013.
- *Id.*, *German Europe*, Cambridge, Polity Press, 2013.
- J. Y. Zhang et M. Barr, *Green Politics in China: Environmental Governance and State-Society Relations*, London, Pluto Press, 2013.

Membres associés

Sabine Selchow, post-doctorante bourse Braudel, projet : « In Search of the "Cosmopolitan Moment"—An Empirical Investigation of the Realities of the "Cosmopolitan Moment" in the US and Europe ».

Partenariat

IDEX Paris Nouveaux Mondes – heSam Université.

Dominique Méda | Écologie, travail et emploi

Cette chaire s'intéresse, en partenariat avec l'université Paris Dauphine, aux évolutions de l'économie et de nos sociétés, confrontées à une possibilité radicalement nouvelle : laisser notre planète devenir inhabitable, à moins de mettre en œuvre les moyens permettant de l'éviter. La prise de conscience que le rythme de croissance des sociétés occidentales est insoutenable, qu'elles doivent changer de cap et leurs membres de comportements, et plus généralement que nos modes de production et de consommation doivent – dans un délai relativement court d'une vingtaine d'années – être profondément revus, commence à se développer.

Le programme « Travail, sens et reconnaissance », en partenariat avec l'association Dialogues, s'effectue sous la triple direction de Dominique Méda, Olivier Cousin (professeur à l'université de Bordeaux) et Michel Wiewiorka.

Activités

- Séminaire « Vers de nouveaux cadres de représentation du développement durable ? », MSH Paris Nord, décembre 2013.
- Journée du Groupe de contact du FNRS, « Redéfinir la prospérité : affranchir la pensée de ses carcans », Bruxelles, ULB, septembre 2013.
- Séminaire « Reconversion écologique et prospérité », en partenariat avec l'Institut Veblen.
- Communication « Pluralité des crises actuelles », colloque international « Penser global », FMSH, Paris, 15-17 mai 2013.

Publications

- D. Méda, *La mystique de la croissance, comment s'en libérer*, Paris, Flammarion, 2013.
- D. Méda et P. Vendramin, *Réinventer le travail*, Paris, PUF, 2013.
- D. Méda, *Travail : la révolution nécessaire*, La Tour-d'Aigues, Éditions de l'Aube, 2013.
- I. Cassiers (dir.), *Redéfinir la prospérité : jalons pour un débat public*, La Tour-d'Aigues, Éditions de l'Aube, 2013.

Membres associés

- Isabelle Cassiers (Université catholique de Louvain),
- Geoffrey Pleyers (Université catholique de Louvain), CADIS-EHESS,
- Géraldine Thiry, post-doctorante bourse Braudel, projet : « Indicateurs au-delà du PIB. Contribution à l'émergence d'une science de la soutenabilité ».

Partenariats

Renault, UIMM, SNCF, Malakoff Médéric, Generali, Commission européenne – Action Marie Curie Programme COFUND (Bourses Braudel-IFER).

Imma Tubella | Nouvelles technologies et éducation

L'objectif de la chaire est développer un espace de réflexion et d'analyse interdisciplinaire sur les transformations de l'éducation et des institutions éducatives à la suite de l'introduction et de l'usage des TIC, ainsi qu'un laboratoire d'idées pour l'innovation et la recherche dans ce domaine.

Activités

- Colloque international « Towards a new learning paradigm: a change of mindset », FMSH, 5-6 décembre 2013.

Membre associé

Ingrid Noguera, post-doctorante bourse Braudel-Centrale Paris (ECP), projet scientifique : « The impact of ICT in education's evolution: state of the art and future trends ».

Partenariats

École centrale de Paris, Commission européenne – Action Marie Curie Programme COFUND (Bourses Braudel-IFER), IDEX Paris Nouveaux Mondes – heSam Université.



Imma Tubella, colloque FMSH, 16 mai 2013, BnF

Jean-Daniel Rainhorn | Inégalités, santé et humanitaire

La mondialisation s'accompagne d'une forte augmentation des inégalités sociales. L'accès aux services de santé est remis en cause par des mécanismes de financement qui font appel à la contribution personnelle des ménages. La santé devient un bien marchand qui fait l'objet d'un commerce international en pleine croissance. L'objectif de la chaire est de contribuer à une réflexion critique et interdisciplinaire sur : 1) la marchandisation des biens de santé et en particulier le développement d'un marché du vivant; 2) la croissance de l'exclusion sociale; 3) l'inadaptation des réponses de type humanitaire.

Activités

- Séminaire de recherche du Collège d'études mondiales, « Du néo-libéralisme au néo-cannibalisme », FMSH, 14 janvier 2013.
- Communication « Le cannibalisme en blouse blanche : l'autre en soi », colloque GYPSY XIII^e « L'autre, le semblable, le différent... », Paris, 6 et 7 décembre 2013.

Équipe

Samira El Boudamoussi, post-doctorante (2013/2014).

Partenariats

Fondation Brocher, Organisation mondiale de la santé (OMS).

René Frydman | Naissances et sociétés

La chaire a pour objectif de créer une « Cité des naissances et des enfances » qui sera un espace ouvert sur le monde et ses traditions, sur la médecine du XXI^e siècle, et offrira un panorama moderne des coutumes, des rituels et des usages. La « Cité » deviendra

un lieu d'études permettant de travailler de façon pluridisciplinaire et internationale.

Activités

- Colloque GYPSY XIII^e « L'autre, le semblable, le différent... », Paris, 6 et 7 décembre 2013.
- Conférence « Espoir et crainte en reproduction humaine », Fondation Gulbenkian, 24 juin 2013.

Publications

- R. Frydman *et al.*, *La plus belle histoire de la naissance*, Paris, Robert Laffont, 2013.

Membres associés

Henri Atlan, Claudine Cohen.

Hervé Le Bras | Territoire et population

49

La chaire étudie les notions de territoire et de population, simples outils au XVII^e siècle et qui ont pris de la substance au cours des siècles suivants. La population a nourri l'imaginaire du « peuple », le territoire a suscité le tracé de frontières, toujours plus fines. Aujourd'hui, le mouvement d'idéalisation et d'abstraction de ces notions s'inverse sous la pression de la réalité.

Activités

- Programmes « Statistiques ethniques » et « Inégalités territoriales ».
- Conférence « Les défis démographiques de la mondialisation », Fondation Gulbenkian, 24 octobre 2013.

Publications

- H. Le Bras et E. Todd, *Le mystère français*, Paris, Seuil, coll. « La République des idées », 2013.

Partenariat

Columbia University, Institut Montparnasse.

Ernesto Ottone | Contribution de l'Amérique latine à une autre globalisation

Cette chaire envisage la mondialisation du point de vue d'une région qui en constitue un laboratoire : l'Amérique latine. Il s'agit d'étudier les effets économiques, sociaux, culturels, politiques de l'inscription de l'Amérique latine dans la mondialisation, en même temps que les défis qu'elle constitue pour l'intégration régionale et la démocratie sur le continent.

Activités

- Séminaire « Otra Globalización », Universidad de San Martín, Buenos Aires, 14-15 mars 2013.

Membre associé

Yvon Le Bot.

Séminaires de recherche

Séminaire général du Collège d'études mondiales

Ce séminaire a été conçu comme un lieu d'échange et de réflexion pour les chercheurs en sciences humaines et sociales qui font quotidiennement face à des changements méthodologiques et épistémologiques exigés par la lecture des phénomènes contemporains. Ce changement de paradigme, souvent nommé « globalisation » ou « mondialisation », appelle une définition spécifique des enjeux et des concepts qui leur sont associés.

- Michel Wieviorka, « The re-enchantment of universal values »
- Sabine Selchow et Ben Nienass, « What/where is the global? »
- Ingrid Noguera, « How the Information Society is changing the way of learning? »
- François Jullien, « La philosophie est-elle forcément eurocentrique ? »
- Jean-Daniel Rainhorn, « Du néo-libéralisme au néo-cannibalisme »
- Stéphane Dufoix, « L'invention de la globalisation par les sciences sociales »
- Michel Foucher, « Visions du monde au crible de l'analyse géographique »
- Alex Nading, « Analyzing the Role of Local Knowledge in Global Health: A Nicaraguan Case Study »
- Géraldine Thiry, « De la nécessité d'un critère de cohérence performative dans l'évaluation des indicateurs de soutenabilité »
- Vinh-Kim Nguyen, « Approches anthropologiques de la France postcoloniale : réflexions préliminaires »
- Sabine Selchow, « Discourse, Global Risk and the Climate Change-Problem: Translating Ulrich Beck's Theory into an Empirical Research Agenda »
- Ben Nienass, « A European Ethics of Memory? »
- Chun-Yi Chang, « Penser en vidéo, une pensée du temps »
- Brian Milstein, « A Tale of Two Demoi: Boundaries, Democracy, and the Modern State System »

Séminaire « Sociologie du conflit » de Michel Wieviorka et Hervé Le Bras, EHESS-Collège d'études mondiales

Conférenciers extérieurs titulaires d'une chaire :

- Nancy Fraser, « Behind Marx's "hidden abode": Toward an expanded conception of capitalist crisis » (novembre 2013).
- Ulrich Beck, « What is good about climate change? » (décembre 2013).

Cycle de conférences « Penser Global » | Edgar Morin

Lancé en 2013, le cycle de conférences « Penser Global » a accueilli comme principal conférencier Edgar Morin, pour 6 conférences (2013-2014), en partenariat avec l'université Paris 1 Panthéon-Sorbonne.

« La compartimentation des savoirs empêche de traiter les problèmes à la fois fondamentaux et globaux. Peut-on envisager une connaissance du global qui évite le réductionnisme (aveugle aux qualités propres au tout), l'unilatéralisme (prendre une partie pour le tout), le holisme (aveugle aux relations tout-parties). Edgar Morin propose non une pensée complète, mais une pensée complexe (qui ne peut éliminer toute incertitude et insuffisance), apte à relever les défis auxquels est confrontée notre connaissance. »

Conférences 2013 :

- « L'humain I : la trinité bio-socio-anthropologique » (octobre 2013).
- « L'humain II : l'individu » (novembre 2013).
- « Évolution et histoire » (décembre 2013).

Conférences à la Fondation Calouste Gulbenkian

- Table ronde autour du livre de Nancy Fraser *Le féminisme en mouvements. Des années 1960 à l'ère néolibérale* (février 2013).
- Marc Fleurbaey et Didier Blanchet, « Au-delà du PIB ? » (mai 2013).
- René Frydman, « Espoir et crainte en reproduction humaine » (juin 2013).
- Manuel Castells, « Une autre économie est possible » (septembre 2013).
- Hervé Le Bras, « Les défis démographiques de la mondialisation » (octobre 2013).
- Michel Wieviorka, « Doit-on et peut-on reformuler les valeurs universelles ? » (décembre 2013).

Colloque international « Penser global », à l'occasion du 50^e anniversaire de la FMSH

Les titulaires des chaires ont largement participé aux célébrations des 50 ans de la FMSH qui ont eu lieu à Paris du 15 au 17 mai 2013. Les thématiques des tables rondes leur ont permis notamment de présenter les réflexions menées dans le cadre de leur chaire.

Séminaire « L'expérience de l'exil »

Le séminaire « L'expérience de l'exil », d'Alexis Nuselovici, accueilli par le Collège en 2013, prolonge et complète les réflexions déjà menées dans le cadre des rencontres du programme FMSH « Non-lieux de

Vinh-Kim Nguyen,
Véronique Fournier, René Frydman
et Jean-Daniel Rainhorn,
table ronde « Décider la vie »,
colloque international
« Penser global », 16 mai 2013, BnF



51

l'exil » en 2012. La séance inaugurale s'est déroulée le 20 février 2013. Les séances, journées d'études et rencontres organisées dans le cadre de ce séminaire ont porté notamment sur :

- « Le théâtre et l'exil » (mars 2013),
- « Exil et patrimoine » (avril 2013),
- « Objets de l'exil. Le corps-objet de l'exil » (avril 2013), « Exil, art, écriture » (mai 2013),
- « Exil et création. Autour de l'exposition *De Anima* de C. Moreira » (juin 2013),
- « Exil, ville, territoire » (juin 2013),
- « *Street art* : un art en exil, un art de l'exil » (octobre 2013),
- « Spatialiser l'exil » (novembre 2013),
- « Représenter l'exil : le sujet » (décembre 2013).

- A. Dahan, « Historic Overview of Climate Framing », FMSH-WP-2013-39, août 2013.
- A. Nuselovici, « L'exil comme expérience », FMSH-WP-2013-43, septembre 2013.
- *Id.*, « Exilience : condition et conscience », FMSH-WP-2013-44, septembre 2013.
- *Id.*, « Exil et post-exil », FMSH-WP-2013-45, sept. 2013.
- *Id.*, « Étudier l'exil », FMSH-PP-2013-09, septembre 2013.
- A. Galitzine-Loumpet, « Pour une typologie des objets de l'exil », FMSH-WP-2013-46, septembre 2013.

halshs.archives-ouvertes.fr/FMSH-WP
www.fmsh.fr/fr/ressources/working-papers

Initiative de recherche

Sous la direction d'Yves Schemeil (IEP-Grenoble), « Non-Western Political Thought », FMSH, Paris, 13-15 mai 2013.

Working Papers

- U. Beck, D. Levy, « Cosmopolitanized Nations: Reimagining collectivity in world risk society », FMSH-WP-2013-26, février 2013.
- U. Beck, « Risk, class, crisis, hazards and cosmopolitan solidarity/risk community—Conceptual and methodological clarifications », FMSH-WP-2013-31, avril 2013.
- K. Yui, « Climate Change in Visual Communication: From "This is Not a Pipe" to "This is Not Fukushima" », FMSH-WP-2013-35, juin 2013.
- D. Tyfield, « The Coal Renaissance and Cosmopolitanized Low-Carbon Societies », FMSH-WP-2013-37, juillet 2013.

Partenariats

En matière de recherche de partenariats, le Collège d'études mondiales a ciblé quelques grandes fondations et entreprises en France mais surtout à l'international (Allemagne, Royaume-Uni, Italie, Belgique, Russie, Canada, États-Unis, Brésil). L'établissement de partenariats avec des fondations qui ont, à des degrés divers, une vision qui prend en compte explicitement les grandes questions sociales, politiques et environnementales est encore assez peu développé en France. Le Collège propose de collaborer avec ces fondations de manière « contextualisée » et en privilégiant un traitement pluridisciplinaire et innovant. Les contacts établis au niveau international permettent au Collège d'augmenter non seulement sa visibilité mais aussi sa capacité à piloter et à financer des opérations de recherche originales. La collaboration se concrétise par un accord permettant le plus souvent un cofinancement de bourses post-doctorales, d'événements (réunions et colloques internationaux) ou, enfin, d'études menées dans le cadre de l'activité des chaires.

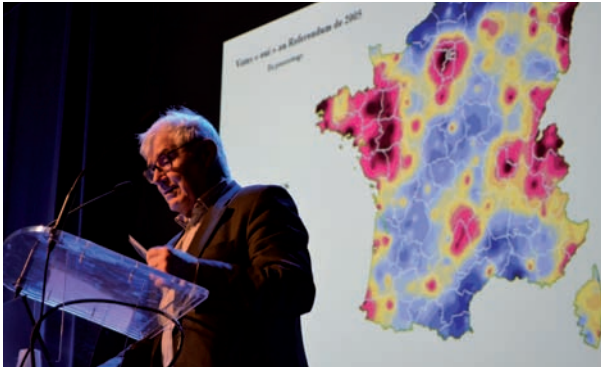

Hervé Le Bras, « Le retour de l'espace et de la morphologie », colloque international « Penser global », 17 mai 2013, BnF

Le Collège a d'ores et déjà signé 7 conventions avec de grandes fondations européennes (Riksbankens Jubileumsfond – Suède, Fondation Calouste Gulbenkian – Portugal, Gerda Henkel Stiftung – Allemagne, Fondation Brocher – Suisse) et latino-américaines (Fundação Cardoso – Brésil, Fundación Democracia y Desarrollo – Chili et République dominicaine). En 2013, le montant des financements reçus s'est élevé à plus de 175 000 euros, avec un objectif de croissance significatif pour les prochaines années.

Le Collège d'études mondiales a permis le développement de liens avec des fondations qui avaient déjà collaboré dans le passé avec la FMSH. Citons, en particulier :

- la Fondation Trudeau à Montréal, qui s'est montrée particulièrement intéressée à développer, au sein du Collège, un programme sur les droits de la personne et la dignité humaine. Ce programme serait dirigé par un chercheur senior canadien ;
- la Fondation Russel Sage à New York concernant la possibilité d'inviter des *fellow researchers* de la fondation dans le cadre des activités de la chaire de Marc Fleurbaey sur des questions d'inégalité sociale et de démocratie ;
- la Fondation Feltrinelli à Milan, qui dispose d'archives prestigieuses sur l'histoire des idées et des mouvements sociaux, dans le domaine des études sur la démocratie.

Par ailleurs, de nouveaux contacts ont été établis avec :

- le German Marshall Fund (GMF) dans le cadre du colloque « Dialogue de haut niveau sur la diplomatie d'influence » organisé dans le cadre de la chaire de Michel Foucher en novembre 2014 ;
- la Fondation Gorbatchev à Moscou avec laquelle un projet de colloque sur « Migration et démographie » est envisagé dans le cadre de la chaire d'Hervé Le Bras fin 2014 ;
- la Fondation Erste à Vienne, avec l'accueil de deux *fellows*, au printemps 2014, au sein des chaires de Dominique Méda et de Nancy Fraser ;
- la Fondation Mc Arthur, intéressée par les thèmes des droits de l'homme et les dimensions sociales de

l'*open access*, potentiellement au sein des chaires de Marc Fleurbaey et d'Imma Tubella.

En outre, dans le cadre de la politique du Collège de construction d'un réseau de fondations partenaires, une table ronde a été organisée en mai (à l'occasion de la cérémonie des 50 ans de la FMSH) aux fins d'examiner comment les fondations prennent en compte les transformations de la recherche en sciences humaines et sociales, et soutiennent des projets innovants. Les directeurs des fondations Riksbankens JubileumsFond, Calouste Gulbenkian, Compagnia di San Paolo et Fonds Axa pour la recherche ont pris part à ce débat.

Au niveau français, les contacts mis en place en 2012 se sont concrétisés en un accord de partenariat avec l'Institut Montparnasse, association à but non lucratif soutenant le développement d'études et de recherches sur l'évolution du modèle français de protection sociale. Le Collège a signé un accord en janvier 2013 pour financer une étude sur « La solidarité nationale menacée par les fractures territoriales, familiale et communautaires » qui a été réalisée par la chaire « Territoire et population », dirigée par Hervé Le Bras.

En ce qui concerne les démarches auprès des entreprises, et au-delà des financements spécifiques obtenus par certaines chaires (Peugeot, Renault, SCNF, Generali...), la chaire d'Imma Tubella a permis de développer des relations avec des responsables d'entreprises (Danone, Crédit Agricole, GdF Suez et IBM Europe) dans le cadre du *workshop* international « Towards a new learning paradigm: A change of mindset » organisé en décembre 2013. Les universités d'entreprises ont exprimé leur intérêt à participer au projet que la chaire présente dans le cadre du programme Erasmus+, et qui portera sur l'utilisation de la pédagogie numérique comme outil stratégique des universités Européennes. À l'étranger, des contacts ont été intensifiés avec la direction de Banco do Brazil, partenaire de longue date de la FMSH. Il est envisagé de créer, au sein du Collège d'études mondiales, une nouvelle chaire « Penser le Brésil à l'heure de la globalisation ».

DIRECTION | Michel Wiewiorka, Olivier Bouin,

RESPONSABLE SCIENTIFIQUE | Sara Guindani-Riquier,
sara.guindani-riquier@mhs-paris.fr

COORDINATION SCIENTIFIQUE | Nathanaël Cretin,
nathanael.cretin@msh-paris.fr

RESPONSABLE COORDINATION ADMINISTRATIVE | Gwenaëlle Lieppe,
glieppe@msh-paris.fr

GESTION, BUDGET | Nathalie Marquet, nmarquet@msh-paris.fr

ADMINISTRATION, LOGISTIQUE | Gilles Desfeux, defeux@msh-paris.fr

SECRETARIAT | Nathalie Houart, nathalie.houart@msh-paris.fr

PARTENARIATS | Angela Procoli, angela.procoli@msh-paris.fr

www.college-etudesmondiales.org

La Fondation soutient des équipes de recherche françaises et internationales qui développent des projets de recherche interdisciplinaires et innovants. Elle ambitionne de promouvoir les humanités numériques et d'encourager la réflexion sur l'utilisation des nouvelles technologies dans le renouvellement des objets et des méthodologies en SHS.

Le programme ESCoM-AAR



53

L'ESCoM-AAR (Équipe sémiotique cognitive et nouveaux médias – Archives audiovisuelles de la recherche) est un programme de recherche de la FMSH créé en 1991. Ses activités de recherche et de développement portent sur la problématique de la réalisation d'archives numériques et de l'utilisation/réappropriation des archives numériques dans des contextes sociaux spécifiques tels que l'enseignement, la recherche, la conservation et la valorisation de patrimoines scientifiques et culturels.

Les activités de l'ESCoM-AAR s'organisent autour de trois axes complémentaires :

- axe 1 : AAR – Archives audiovisuelles de la recherche ;
- axe 2 : Studio ASA (Atelier de Sémiotique audiovisuelle) ;
- axe 3 : Campus AAR.

AAR – Archives audiovisuelles de la recherche Archivage numérique et diffusion de patrimoines scientifiques et culturels

Les Archives audiovisuelles de la recherche (AAR) forment un *programme de recherche appliquée* de l'ESCoM dans le domaine des archives/bibliothèques numériques pour la recherche scientifique, l'enseignement et la valorisation de patrimoines scientifiques et culturels. Ce programme a été élaboré en 2000 et mis en place concrètement à partir du mois d'avril 2002. Deux objectifs sous-tendent les AAR :

- *constituer et préserver* des corpus audiovisuels numériques qui documentent le patrimoine scientifique dans les différentes « disciplines » en SHS ;
- *publier et diffuser* en ligne en ligne une partie des corpus archivés sous forme d'événements (conférences, séminaires, entretiens, recherches de terrain...) et de collections (« dossiers ») d'événements scientifiques en français et dans d'autres langues.

Riche aujourd'hui de quelque 6 000 heures de vidéos scientifiques en ligne, le fonds des AAR est unique dans son genre car produit par une communauté scientifique internationale de quelque 2 600 chercheurs et chercheurs-enseignants travaillant dans 85 pays du monde. Il est consultable en *open access* sur le portail AAR : www.archivesaudiovisuelles.fr/FR.

Studio ASA (Atelier de Sémiotique audiovisuelle) Plateforme de travail scientifique et éditorial des AAR

Depuis 2004, une partie importante des activités de R&D de l'ESCoM-AAR a été consacrée au développement d'une *plateforme numérique de travail* pour la production et la gestion d'archives audiovisuelles ainsi que pour la description et la publication du fonds faisant partie d'une archive.

Le Studio ASA (ASA pour Atelier de Sémiotique audiovisuelle) – le nom de ladite plateforme – est l'outil de travail de l'ESCoM-AAR (*i.e.* son *media lab*) pour instrumenter d'une part un *projet d'archivage numérique* stricto sensu et d'autre part son appropriation/exploitation par un *digital humanist* ou encore un *digital knowledge professionnel*.

Le Studio ASA est composé de quatre ateliers numériques (*i.e.* de logiciels spécialisés et de procédures méthodologiques explicites) :

1. l'atelier de segmentation d'une ressource audiovisuelle ;
2. l'atelier d'analyse d'une ressource audiovisuelle ;
3. l'atelier de publication d'une ressource audiovisuelle ;
4. l'atelier de spécification de modèles de description (d'une ontologie) propre à une archive audiovisuelle.

ANR Campus AAR

Transfert des connaissances et technologies pour l'archivage et la diffusion de patrimoines scientifiques et culturels

Campus AAR est un nouveau projet de R&D, qui a pour objectif de mettre en place une plateforme « communautaire » pourvue de toutes les technologies, outils, méthodes et procédures indispensables pour pouvoir mener à terme un projet d'archivage numérique audiovisuel et de publication en ligne d'un patrimoine scientifique et culturel. Financé par l'ANR (Agence nationale de la recherche) dans le cadre de son programme « Contenus numériques et Interactions » (CONTINT), le projet Campus AAR a débuté en janvier 2014 et durera 3 ans [ANR-13-CORD-0016-01].

COORDINATEUR DU PROJET ANR | Peter Stockinger

Équipe

Peter Stockinger, professeur à l'INALCO, responsable scientifique de l'ESCoM-AAR — Dominique Flament, directeur de recherche au CNRS, responsable des archives de l'histoire des mathématiques — Elisabeth de Pablo, ingénieure FMSH, responsable éditorial du programme AAR — Francis Lemaitre, ingénieur FMSH, responsable de l'informatique de l'ESCoM et du programme AAR — Valérie Legrand-Galarza, ingénieure de recherche, projet Campus AAR et patrimoine culturel immatériel — Neli Dobrova, ingénieure FMSH, production et création de contenus numériques de l'ESCoM-AAR — Gaël Vilpoix, technicien FMSH, responsable de la maintenance de l'infrastructure ESCoM-AAR — Gabrielle Laumonnier, ingénieure, projet Campus AAR.

Conseil scientifique

Florence Descamps (EPHE) — Laurence Favier (GERIICO - université Lille 3) — Barbara Glowczewski (Collège de France - LAS/CNRS) — Hervé Lièvre (CERIMES - Canal U) — Widad Mustafa El Hadj (GERIICO - université Lille 3) — Richard Pottier (université Paris Descartes, Paris 5) — Tarek Ouerfelli (ISD - université de la Manouba, Tunis) — Monica Schpun (CRBC-EHESS) — Jean-Jacques Szczeciniarz (université Paris Diderot-Paris 7 et CNRS).

RESPONSABLE SCIENTIFIQUE | Peter Stockinger,
stockinger@msh-paris.fr
www.fmsch.fr/fr/c/1289

Sitographie

Les travaux de R&D et les réalisations du programme ESCoM-AAR sont consultables en ligne :

- le portail central du programme AAR propose un accès à 6 000 heures de vidéos documentant plus de 1 000 manifestations ou événements scientifiques : www.archivesaudiovisuelles.fr ;
- le portail Semioscape est la plateforme en ligne de publication du programme AAR qui offre le téléchargement du Studio ASA développé par l'ESCoM-AAR : www.semiosphere.fr ;
- le site de l'ESCoM-AAR présente d'une manière détaillée toutes les activités de l'équipe ainsi que, plus particulièrement, toutes les publications depuis 1994 (monographies, ouvrages collectifs, articles scientifiques, conférences, cours...) : www.semionet.fr ;
- le carnet de recherche du projet ASA-SHS (Atelier de Sémiotique audiovisuelle pour les SHS) financé par l'ANR décrit *in fine* les enjeux scientifiques (sémiotiques), technologiques et pratiques des archives numériques pour les *digital humanities* : asahs.hypotheses.org ;
- le carnet de recherche du projet Campus AAR (Campus Archives audiovisuelles de la recherche) financé par l'ANR : démonstrateur d'un environnement numérique pour la production, description/indexation et publication d'archives audiovisuelles. Domaine d'application : les humanités numériques : campusaa.hypotheses.org.



Accès en ligne à l'environnement de travail Semioscape proposant le téléchargement du Studio ASA.

Programme Migrations & Numérique

Le programme Migrations & Numérique, dirigé par Dana Diminescu, a pour ambition de développer et d'enrichir la recherche dans le domaine des migrations, en mobilisant les concepts, méthodologies et stratégies de valorisation spécifiques à l'exploration numérique. Il s'agit ainsi à la fois d'utiliser le numérique comme *instrument d'analyse* (capture, traitement, visualisation de données...), mais également d'appréhender le numérique comme *objet d'étude*. Le programme se situe à la croisée des études migratoires, du champ des humanités numériques (*digital humanities*) et des sciences sociales computationnelles (*computational social sciences*).

55

Dans le prolongement de 2 programmes de recherche en place à la FMSH depuis plus de dix ans, TIC-Migrations et Migrations internationales, le programme Migrations & Numérique demeure l'un des principaux programmes de la Fondation, établi en partenariat avec Télécom ParisTech. Il est ouvert à tous les projets concernant les migrations internationales et continuera à s'intéresser aux usages des TIC par les migrants. Il s'ouvre également à des projets plus classiques en sciences sociales souhaitant intégrer une dimension numérique.

Une année anniversaire et de transformations structurelles

Pour célébrer sa décennie de recherches et d'innovations, le programme a organisé 2 journées d'étude internationales dédiées aux usages numériques des migrants (www.fmsch.fr/fr/c/3867) et a lancé à cette occasion au Comptoir général le premier *excubateur* (www.extic-m.org): un espace d'échanges et d'incubation inspiré des *hackerspaces* et orienté vers l'innovation sociale au sens large, à destination des populations migrantes. Il s'agit d'identifier, d'accompagner et de soutenir des projets dont la dimension innovante est tournée vers les problématiques sociales spécifiques aux migrations. Ils viendront s'appuyer concrètement sur l'expertise disponible au sein du programme, pour développer des recherches universitaires mais également des services, des politiques publiques, des initiatives associatives ou pédagogiques, en phase avec les migrations contemporaines et leurs dimensions socio-techniques. Il s'agit ainsi d'entrer dans une dynamique qui puisse inclure des acteurs de la société civile, des entrepreneurs, des représentants des médias et de la sphère politique. Deux projets ont pris date en 2013 :

- l'Ideas Box, projet de la fondation BSF,

- JoCa, en partenariat avec l'association Objectif emploi de Saint-Denis et Télécom ParisTech. *Serious game* sur téléphone mobile qui tire parti de la géolocalisation du joueur pour l'inciter à la mobilité, ce jeu cible les jeunes de la 2^e génération d'immigrés et doit progressivement engager le joueur sans travail dans une démarche de retour à l'emploi.

Ideas Box



Destinée aux camps de réfugiés, cette médiathèque en kit est dotée d'une connexion Internet satellitaire et de tablettes tactiles, de livres électroniques et papier et d'un cinéma ambulant, et s'adressera aux enfants comme aux adultes. Standardisée, facile à transporter et à déployer sur le terrain, autonome énergétiquement, simple d'utilisation et robuste, l'Ideas Box constitue une innovation majeure en matière d'accès à la culture et à l'information dans les situations de crise.

www.bibliosansfrontieres.org

e-Diasporas

Une forte internationalisation et une année de préparation pour la suite

L'Atlas e-diasporas (e-diasporas.fr), la plateforme (maps.e-diasporas.fr) et les outils créés ont été présentés dans des ateliers, colloques et séminaires en France et à l'étranger (UCLA, universités de Stanford et de Columbia aux États-Unis, Centre March Bloch à Berlin, Goldsmith College à Londres, université d'Amsterdam, etc.).

Un nouveau projet de développement est né : e-Diasporas2 qui s'appuie sur un partenariat avec la Fondation Internet Memory, l'INA, Télécom ParisTech, UCLA et Stanford University. Il consistera à mettre en place une méthodologie et des interfaces permettant d'interroger ces archives, d'en visualiser la dynamique au cours du temps et d'en analyser la portée sociopolitique.

UCLA & EHESS un partenariat privilégié du programme Migrations & Numérique

International Conferences on "A Century of Transnationalism" and "New Trends in Immigration History: European and US Perspectives", April 26-27, 2013.

These two back-to-back events entailed a joint effort, linking the UCLA *Program on International Migration* with the FMSH *Programme Migrations and Digital studies*, and the Centre de Recherche historique at the École des hautes études en sciences sociales (EHESS). Organized by Roger Waldinger (Sociology, UCLA) and Nancy Green (History, EHESS), and enjoying additional financial support from the French Consul General of Los Angeles, the Burkle Center for International Relations, and the Center for European and Eurasian Studies, these meetings bring together an international group of historians and social scientists focusing on key issues in the history of international migration. The April 26 gathering, on "A Century of Transnationalism," continued an earlier set of discussions, begun last May in Paris. These sessions examined the interactions linking emigrants and emigration states, whether having to do with sending state policy, emigrant politics, or the variety of different social and economic activities connecting emigrant sending and immigrant receiving states. The April 27 event, on "New Trends in Immigration History," engaged with a variety of debates among historians of immigration, with particular attention paid to immigration and citizenship policies as they have unfolded over time and in a variety of contexts.

Fin 2013, 8 doctorants du réseau de chercheurs e-Diasporas ont soutenu leur thèse.



Démarrage de MigRom

Migrations & Numérique participe au projet européen FP7 MigRom, démarré en avril et coordonné par l'université de Manchester. Les docteurs Grégoire Cousin et Petre Petcut mènent les recherches sous la direction scientifique du professeur Henriette Asséo. L'objet de la recherche est l'étude de l'immigration des Roms roumains en France, comme réalité anthropologique et historique mais également dans ses implications politiques et sociales pour les sociétés d'accueil.

Entre mai et décembre 2013, une enquête de terrain pilote a été effectuée selon la méthode du questionnaire semi-directif auprès de communautés roms originaires du département de Craiova installées dans l'Essonne, et de celles originaires du Bihor et de Tulcea et installées en Seine-Saint-Denis. La numérisation d'archives locales roumaines touchant l'histoire de ces communautés a également été initiée.

MigRom a participé à l'organisation en octobre 2013 à Montpellier d'un colloque international consacré à l'actualité de l'habitat temporaire qui portait notamment sur les bidonvilles roms. L'équipe MigRom a, en partenariat avec Ilsen About, mis en place un séminaire de recherche sur « La transnationalité des Roms en questions » axé sur les aspects méthodologiques. Dans ce cadre, MigRom développe un projet collaboratif de numérisation d'archives scientifiques et de mise en commun de la documentation portant sur Roms et Tsiganes.

Enfin MigRom mène une recherche en partenariat avec le Medialab de Sciences Po, afin de « cartographier l'usage "des Roms" dans les controverses politiques durant la campagne municipale » sur les territoires des agglomérations de Montpellier et de Plaine commune.

RESPONSABLE SCIENTIFIQUE | Dana Diminescu,
dana.diminescu@msh-paris.fr
www.fmsch.fr/fr/c/1291



Chaire Innovation, transmission, édition numériques

La chaire Unesco-UNITWIN « Innovation, transmission, édition numériques » (ITEN), créée en juillet 2012 à la FMSH, intervient dans la recherche, la formation et l'innovation en humanités numériques, en particulier sur les mutations pédagogiques, professionnelles et éditoriales liées au numérique. Elle bénéficie du soutien de l'AGEFA-PME, dans le cadre de son partenariat avec les ministères de l'Éducation nationale et de l'Enseignement supérieur et de la Recherche.

En 2013, la Chaire a réalisé de nombreux projets de formation (méthodes actives 2.0 et à la e-médiation) et de publication. Elle a fortement déployé son réseau de partenaires internationaux.

Formation

Dans le cadre de sa coopération avec l'AGEFA-PME, réflexions et actions ont été menées sur l'apprentissage par le numérique et la mutation des formations et des métiers avec les nouveaux outils numériques. Des articles ont été publiés dans la revue de l'AGEFA et des conférences ont été données sur le thème de l'enseignement à la génération Y. Des rencontres ont été organisées avec les membres de l'AGEFA et la Chaire a présenté ses activités de recherche et de formation aux différentes instances de l'AGEFA.

Publication scientifique

La Chaire a initié une collection scientifique de co-construction notionnelle « 100 notions ». Cette collection offre une alternative scientifique aux formes de coconstruction encyclopédique du web 2.0 grâce à un système de pré-indexation des commentaires répondant aux exigences scientifiques et permettant de dissocier ce qui relève du point de vue critique des références et illustrations. Le premier ouvrage, *100 notions pour le crossmédia*, a été mis en ligne en accès libre début 2013 et a été discuté et enrichi par de nombreux commentateurs académiques et par des professionnels du secteur. De nouveaux projets d'ouvrages de la collection « 100 notions » ont été lancés en coopération avec des chercheurs et professionnels de disciplines très variées pour questionner les mutations liées au numérique dans des domaines spécifiques (art numérique, ville intelligente, normes et numérique, livre augmenté...).

Partenariats

La Chaire a renforcé ses coopérations internationales, en signant des partenariats universitaires et en élaborant des

dossiers de coopération avec des réseaux scientifiques en communication. Elle a obtenu le label de chaire Unesco, programme UNITWIN (University twinning and networking) et fait désormais partie du réseau des chaires Orbicom en communication. La chaire ITEN a participé à la première Assemblée générale des chaires Orbicom et s'est inscrite dans le programme scientifique sur les médias sociaux et la démocratie dirigé par le professeur Yves Théoret. La directrice de la Chaire a été nommée au comité international du Computer Network Information Center (CNIC) de l'Académie des sciences de Chine, renforçant ainsi la coopération avec les scientifiques chinois. Le partenariat avec l'université de Cauca en Colombie a été formalisé et des projets communs sur le design, le numérique et l'interculturalité ont été élaborés ; des séminaires de recherche et de formation sont mis en œuvre autour des questions de visualisation des données complexes, de l'iconisation des notions scientifiques et de la recherche des invariants en représentation graphique. Sur le plan national, des projets structurants avec le programme Idefi-CréaTIC et le master CEN de l'université Paris 8 ont été élaborés à la Maison Suger et au Médialab CréaTIC sur les dispositifs et interfaces de consultation d'archives de documents scientifiques et culturels (objets communicants, tables collaboratives, vitrines intelligentes).



RESPONSABLE SCIENTIFIQUE | Ghislaine Azémard,
ghislaine.azemard@msh-paris.fr
www.fmsch.fr/fr/c/1061

Non-lieux de l'exil

Le programme transdisciplinaire Non-lieux de l'exil a été créé en juillet 2012 après avoir été soutenu par le Réseau Asie et Pacifique (CNRS, FMSH). Constitué d'une équipe internationale de 19 membres et doté d'un conseil scientifique international, le programme suscite le croisement d'analyses académiques et de réflexions sur la pratique (traducteurs, écrivains, auteurs dramatiques ou plasticiens) pour interroger la valeur ontologique et heuristique du concept d'exil, la diversité des expériences de l'exil et du post-exil et en élargir le champ d'applications habituelles, notamment par rapport aux phénomènes migratoires contemporains. Son objectif est, à terme, de contribuer à la création d'un champ d'études exiliques absent dans la francophonie.



En 2013, le programme Non-lieux de l'exil a organisé 10 rencontres autour de 3 thématiques principales : langages d'exil, objets de l'exil, représenter l'exil. Parmi ces rencontres, 3 après-midis d'études en partenariat et 2 tables rondes ont réuni entre 8 à 10 intervenants chacune, représentant différentes institutions nationales et internationales ou personnalités reconnues du monde de la culture :

- 21 mars, « La culture matérielle de l'exil », avec l'IRIS (EHESS-CNRS) (8 intervenants) ;
- 29 mars, « Le théâtre et l'exil », avec le LIRA (université Paris 3), la médiathèque Marguerite Duras et Théâtre aux mains nues (10 intervenants) ;
- 24 octobre, « Street art : un art en exil, un art de l'exil », avec la galerie Itinérances initiatrice du projet La Tour 13 (10 intervenants) ;
- 21 juin, « Exil et créativité, autour de l'exposition *De Anima* de Camila Moreira », avec la galerie du CROUS et Paris 8 ;
- 24 octobre, présentation du film *Annonces* de Nurith Aviv, au cinéma Les 3 Luxembourg.

Au total, 28 chercheurs, poètes, écrivains, artistes, auteurs dramatiques, metteurs en scène et réalisateurs ont répondu à l'invitation du programme.

À partir du 20 février 2013, les réflexions menées dans le cadre du programme Non-lieux de l'exil ont été prolongées par le séminaire « L'expérience de l'exil » dirigé par Alexis Nuselovici (Nouss) au Collège d'études mondiales, dont les 7 intervenants ont été invités en relation avec le programme, et les séances conçues en alternance. Cette synergie fructueuse entre un laboratoire privilégiant la rencontre de pratiques et de recherches et un séminaire plus théorique a notamment donné lieu, en septembre 2013, à 5 *working papers* qui inaugurent une série :

André Markowicz,
Wadji Mouawad,
Marie Lelardoux,
Alexis Nuselovici
(Nouss),
Sedef Ecer :
table ronde
« La scène comme
exil » dirigée par
Eloi Recoing,
lors de la journée
d'étude
« Le théâtre et l'exil »,
29 mars 2013,
médiathèque
M. Duras, Paris.
© Galitzine



- Alexis Nuselovici (Nouss), « Étudier l'exil », FMSH-PP-2013-09 ;
- *id.*, « L'exil comme expérience », FMSH-WP-2013-43 ;
- *id.*, « Exilience : condition et conscience », FMSH-WP-2013-44 ;
- *id.*, « Exil et post-exil », FMSH-WP-2013-45 ;
- Alexandra Galitzine-Loumpet, « Pour une typologie des objets de l'exil », FMSH-WP-2013-46.

Le programme a également participé avec 4 textes au *Glossaire des mobilités culturelles*, dirigé par Zilâ Bernd et Norah Dei Cas-Giraldi (à paraître en mai 2014 chez Peter Lang).

RESPONSABLES SCIENTIFIQUES | Alexandra Galitzine-Loumpet,
galitzine@msh-paris.fr et Alexis Nuselovici (Nouss),
nuselovici@msh-paris.fr
www.fmsch.fr/fr/c/1288

CARNET SCIENTIFIQUE | nle.hypotheses.org

FACEBOOK | www.facebook.com/NonLieuxDeLExil

WORKING PAPERS | hal.inria.fr/docs/00/86/12/43/PDF/FMSH-PP-2013-09_Nuselovici.pdf

BRICs : approche comparative et avenir de l'économie mondiale

Ce groupe de recherche, créé en 2011 à la FMSH en collaboration avec le Centre de recherches sur le Brésil colonial et contemporain (CRBC)-Mondes américains et l'EHESS, à l'initiative et sous la responsabilité de Guilhem Fabre, Xavier Richet, Pierre Salama et Michel Schiray, auxquels s'est associé Julien Vercueil, repose sur la coopération de chercheurs de diverses institutions françaises et de leurs partenaires de différents pays, dans le cadre d'un séminaire de recherche.

Présentation

Dans le contexte de crise mondiale de l'après-2008, « les économies émergentes (*dans leur diversité*) sont-elles à la veille de difficultés économiques importantes ? La réduction du taux de croissance et des exportations de la Chine et de l'Inde, le ralentissement de la croissance et le retour de la contrainte externe dans de nombreux pays latino-américains en sont-ils les premiers signes ? » Telle est une question qui s'est discutée et qui conduit à élargir les champs de travail du séminaire. Dans le cas de la Chine, notamment, « le plan de relance qui a suivi la crise globale, en 2009-2010, avec une expansion considérable du crédit, a marqué la fin de la "Chine bon marché", avec la sous-évaluation du travail, du capital, du terrain, de l'énergie, et de la monnaie, tout en déséquilibrant fortement la croissance au profit du secteur public et de l'immobilier, la part du lion de l'État-Parti. Le processus actuel de désendettement doit régler les problèmes d'inégalités majeures qui dérivent des distorsions dans l'allocation de ressources et des fonctions respectives du gouvernement central et des gouvernements locaux ». Telle est une autre conclusion qui montre la nécessité d'ouvrir les axes de la recherche. En même temps, une troisième conclusion continue de constater que « face à la concurrence des grands groupes multinationaux occidentaux, les firmes chinoises ont su développer des stratégies particulières qui facilitent leur apprentissage, leurs relations avec les grandes firmes, leur montée en puissance. Le succès de ces firmes doit être confirmé dans le moyen et le long terme ».

Pour poursuivre les travaux du séminaire, cinq axes de travail sont actuellement proposés pour approfondir la recherche : développement inclusif (inégalités, redistribution, fiscalité et protection sociale, urbanisation et politiques d'habitat, de santé, etc.) ; mode d'ouverture économique et financière (incluant les problèmes monétaires) ; politiques industrielles et

d'innovation ; échanges inter-BRICs (commerce et IDE) et conséquences sur les pays respectifs et sur l'économie mondiale ; les BRICs *commodity providers* et les « autres » : comparaisons et problèmes. Autant d'axes susceptibles de donner lieu à une réflexion orientée sur les politiques économiques et sociales.

Organisation de séminaires

Outre les séances bimensuelles du séminaire qui se sont tenues à Paris, le groupe BRICs-FMSH/EHESS a participé, en 2013, à l'organisation de séminaires en Chine et au Brésil :

- en Chine, « The Internationalization Strategy of Chinese Firms », le 23 août 2013 à la Shanghai Jiao Tong University, à Shanghai ;
- au Brésil, deux séminaires/*workshops* : « Os BRICS: Emergência, Perenidade e Trajetória na Crise », les 30-31 octobre et 1^{er} novembre à Rio de Janeiro, en partenariat avec l'Institut d'économie de l'université fédérale de Rio de Janeiro, et « A crise recente e os BRICS: perspectivas para a economia brasileira », les 4-5 novembre 2013 à Campinas (État de São Paulo), en partenariat avec la FACAMP (voir illustration page suivante).

Ces deux séminaires ont, en particulier, permis l'approfondissement de la comparaison inter-BRICs, notamment sur les modes d'ouverture économique et financière et leur liaison avec les trajectoires post-crise 2008-2009 ; sur les politiques industrielles et d'innovation ; ou sur les effets de l'exploitation des ressources naturelles sur la spécialisation internationale et les relations commerciales intra-BRICs.

Deux autres séminaires, en préparation, sont prévus en automne 2014. L'un, à Moscou, organisé en partenariat avec l'Université russe de l'Amitié des Peuples. L'autre, à Shanghai, avec l'université Fudan et son Centre BRICs.



A CRISE RECENTE E OS BRICS: PERSPECTIVAS PARA A ECONOMIA BRASILEIRA

Organizado pelo **Seminaire Brics / Fondation de la Maison des Sciences de l'Homme** - FMSH e **École de Hautes Etudes em Sciences Sociais - EHESS** e **Faculdades de Campinas - FACAMP**

Dias 4 e 5 de novembro

Auditório FACAMP - Estrada Municipal UNICAMP - TELEBRÁS Km 1 s/nº, Barão Geraldo, Campinas, SP

Realização



Patrocínio



Apoio



Publications

- Xavier Richet, « *L'internationalisation des firmes chinoises : croissance, motivations, stratégies* », FMSH-WP-2013-27, février 2013.
- Pierre Salama, « *Les économies émergentes, le plongeon ?* » FMSH-WP-2013-42, septembre 2013 ; traduit et publié en espagnol (revue *Foro internacional* du Colegio de México), en portugais (*Revista de Economia Política* du Centro Celso Furtado), en néerlandais (WP), et doit être publié en français dans un livre collectif sous la direction de P. Beaudet.
- *Id.*, « Les classes moyennes peuvent-elles dynamiser la croissance du PIB dans les économies émergentes ? » FMSH-WP-2013-61, février 2014, publication prévue en français, espagnol et portugais.
- Guilhem Fabre, « *The Lion's share: What's behind China's economic slowdown* », FMSH-WP-2013-53, octobre 2013.
- Julien Vercueil, « L'économie russe en 2013 : sortir de l'enlisement », *Diplomatie*, n° 66, janvier-février 2014, et « *Could Russia become more Innovative? Coordinating Key Actors of the Innovation System* », *Post Communist Economies*, 2014 (à paraître).

Un numéro de la *Revue Tiers Monde* regroupant plusieurs études présentées lors de nos colloques à Rio et à Campinas sera disponible courant 2014, ainsi

qu'un livre en portugais publié par la FACAMP, sous la direction de Sulamis Dain.

Un dossier publié en français et en chinois et coordonné par Xavier Richet sur la « Crise financière et de l'Euro », *Revue Europea* de l'université Jiao Tong de Shanghai (contributions de P. Salama et de X. Richet) et un ouvrage édité par X. Richet *et alii*, *Strategies of Multinational Corporations and Social Regulations*, Berlin, Springer-Verlag, 2014 (contributions de G. Balcet, J.-F. Huchet, J. Ruet, X. Richet).

Équipe

- Guilhem Fabre, université du Havre/Centre Chine-EHESS
- Xavier Richet, université Paris 3-Sorbonne nouvelle
- Pierre Salama, université Paris 13
- Michel Schiray, CRBC-Mondes américains/EHESS
- Julien Vercueil, INALCO/CEMI-EHESS

RESPONSABLES SCIENTIFIQUES | Guilhem Fabre, guilhemfabre@noos.fr, Xavier Richet, xrichet@gmail.com, Pierre Salama, psalama@wanadoo.fr, Michel Schiray, schiray@msh-paris.fr, Julien Vercueil, julien.vercueil@inalco.fr

www.fmsh.fr/fr/c/1253

Global Legal Studies Network

Le programme de recherche Mondialisation du droit – Global Legal Studies Network (GLSN) vise à relier chercheurs, enseignants, experts, praticiens, français et étrangers, qui consacrent leurs travaux à la mondialisation du droit et participent à l'émergence des « Global Legal Studies ». La recherche sur la mondialisation se caractérise en effet par un abandon du positivisme juridique et une ouverture aux sciences sociales, par un nouveau dialogue entre droit et sciences sociales. GLSN a pour objet de participer à la structuration de ce nouveau champ scientifique que constituent les *global law* ou *global legal studies*, ou encore le « droit de la mondialisation ».

61



Global Legal Studies Network

Les travaux du réseau sont accessibles sur le site www.glsn.eu

hébergé par la FMSH. Le programme scientifique du réseau est retracé dans Gilles Lhuilier, « Minerais de guerre. Une nouvelle théorie de la mondialisation du droit », FMSH-WP-2013-36, juillet 2013, www.fmsh.fr/fr/c/1450.

Manifestations : significations des *global legal studies*

Le réseau organise des manifestations comme, les 14-15 mars 2013 à la MSHB de Rennes, « Qu'est-ce que la mondialisation des sciences sociales ? » Cette ouverture de la Semaine internationale de la MSHB était consacrée à la mutation des pratiques de recherche dans les sciences sociales sous l'influence de la mondialisation. Le réseau a organisé le 13 novembre 2013 à Lyon, avec les écoles doctorales de sciences sociales et de droit du PRES de Lyon, une journée consacrée aux « Normes de, dans et par la mondialisation. Regards croisés : sciences du droit et de la société / Norms of, in and through Globalisation. Comparative approaches: The Science of Law and Society ». Cette journée était la première de rencontres périodiques visant à construire des méthodes et protocoles de recherche communs aux anthropologues, sociologues, etc. – et juristes – à partir d'études de cas.

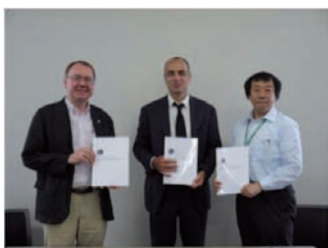

Christophe Marquet (directeur de l'Institut français de recherche sur le Japon, Maison franco-japonaise, Tokyo), Gilles Lhuilier et Katsuya Ichihashi (directeur du CALE, vice-président de l'université de Nagoya)

Structuration : GIS « Global Legal Studies between Asia and Europe »

Un accord international de partenariat – Groupement d'intérêt scientifique (GIS) – a été signé le 10 juillet 2013 à l'université de Nagoya au Japon (voir photo). Ce consortium de recherches, nommé « Global Legal Studies between Asia and Europe », a pour objet de combler un vide dans le dispositif de la recherche française et internationale, à la fois dans le champ scientifique du droit international/Global Legal Studies c'est-à-dire de la mondialisation du droit étudiée selon une approche pratique et pluridisciplinaire, et dans l'aire géographique et humaine asiatique, la recherche basculant elle aussi de l'ouest vers l'Asie. (Gilles Lhuilier, « Structurer un nouveau "champ scientifique" ? Les GLS between Asia and Europe », contribution au livre blanc des recherches sur l'Asie et le Pacifique, 13 juillet 2013, resap.hypotheses.org/2006).

PRÉSIDENCE DU CONSORTIUM | Gilles Lhuilier.

Partenaires

Partenaires du GIS : l'ESSEC Paris-Singapour, le Centre européen de droit et d'économie (CEDE), l'Institut français de recherche sur le Japon à Tokyo (IFRE, CNRS/MAE), le Centre d'études français sur la Chine contemporaine de Hong-Kong et Taipei (IFRE, CNRS/MAE), l'université Jiao Tong de Shanghai via son Centre Law and Society de la Law School et son Institut d'études avancées sur la culture européenne, l'université de Nagoya et son Center for Asian Legal Exchange (CALE), GLSN, programme de recherche de la FMSH sur la mondialisation du droit.

RESPONSABLE SCIENTIFIQUE | Gilles Lhuilier, glhuilier@msh-paris.fr
www.fmsh.fr/fr/c/1302

Histoire et épistémologie de la finance

En 2013, le programme a poursuivi la réflexion épistémologique sur les outillages techniques de la finance contemporaine, notamment avec la publication de la monographie sur le modèle de marche au hasard en finance. Un nouveau champ de recherche a été ouvert, la régulation financière et ses impacts économiques et sociaux. Le programme a organisé 2 colloques en mai et novembre.

L'objectif du programme est de progresser dans la compréhension des rapports entre théories, croyances et pratiques. L'un des enjeux est d'étudier comment une représentation scientifique se diffuse auprès des acteurs professionnels et d'analyser quelles en sont les conséquences pour les marchés financiers. Rares sont les domaines où la décision humaine est à ce point guidée par des indicateurs, des méthodes et des logiciels qui portent la marque de théories spécifiques. Par là, ces théories acquièrent une forme de performativité : ce qu'elles décrivent du réel se trouve affecté par les relais qu'elles trouvent dans les prévisions et les formes de compréhension que développent les agents qui s'appuient sur elles. Un autre relais important est constitué par les normes financières réglementaires, comptables et prudentielles. Ce relais est propre à susciter des questions de fond sur la manière dont l'action collective et l'initiative publique dépendent de nos représentations théoriques au sujet du monde social, de la nature du hasard et du risque, du degré d'autonomie de la sphère des transactions économiques. D'où l'orientation du programme sur la question de la régulation financière.

Un objectif plus précis est de prendre pour objet d'étude la modélisation de l'incertitude dans la sphère financière et ses conséquences sur l'économie réelle. Si la crise de 2008 a débouché sur d'intenses débats politiques et économiques censés éviter la reproduction des défaillances observées, on ne peut que constater que, au-delà de quelques effets d'annonce, rien n'a fondamentalement changé. Le système économique reste englué dans des dettes massives et le système financier qui les gère n'a pas évolué. L'hypothèse travaillée tient que le nouveau système financier demeure fondé sur des *a priori* théoriques relevant de courants de pensée en apparence différents, mais en réalité issus pour l'essentiel de la même représentation de l'incertitude. Par ses analyses, le programme cherche à dégager des pistes pour construire un nouveau cadre conceptuel

fondé sur une autre représentation de l'incertitude afin de bâtir une régulation financière plus sûre.

Colloques

- « Éthique de la régulation financière : les marchés font-ils la loi ? », FMSH - université Panthéon-Sorbonne (Institut d'administration des entreprises (IAE) de Paris et Centre de recherche Philosophies contemporaines) et Chaire Éthique et Finance de l'Institut catholique de Paris, 27 mai 2013.
- « Refonder les normes de la finance : la gestion d'actifs face à la normalisation des benchmarks », FMSH - université Panthéon-Sorbonne (IAE de Paris et Centre de recherche Philosophies contemporaines), labex ReFi « Régulation financière », groupe SMABTP, 20 novembre 2013.

Publications

Christian Walter, *Le modèle de marche au hasard en finance*, Paris, Economica, coll. « Assurance Audit Actuariat », 2013.



Communications sur invitation du comité d'organisation

Participation notamment à 2 journées d'étude du Centre de recherche sur les institutions, l'industrie et les systèmes économiques d'Amiens (CRIISEA), université de Picardie et du Pôle d'histoire de l'analyse des représentations économiques (PHARE) de l'université Panthéon-Sorbonne, ainsi qu'à une conférence-débat de Paris Europlace et Swiss Life, université Paris Dauphine.

RESPONSABLE SCIENTIFIQUE | Christian Walter,
christian.walter@msh-paris.fr
www.fmsch.fr/fr/c/1083

CARNET DE RECHERCHE | epistemofinance.hypotheses.org

Crise des sociétés et crises d'États au Proche-Orient

Tout au long de l'année 2013, le programme s'est attaché à aborder la déstructuration qui est à l'œuvre dans la plupart des sociétés proches-orientales, sur fond de révolte, de crise de gouvernance, mais aussi d'apparition d'un autoritarisme qu'on croyait enterré.

Séminaire mensuel sur l'anthropologie du pétrole

En partenariat avec l'IFPO (Institut français du Proche-Orient), l'université Paris 8 et le CEPED (Centre Population & Développement) INED/IRD, le programme a été à l'origine d'un séminaire mensuel autour du thème « Anthropologie du pétrole et transformation de l'État », à Paris et Erbil, en 2012-2013. Le séminaire a accueilli différents intervenants étrangers dont d'importantes personnalités irakiennes.

Séminaire « Anthropologie du pétrole »

Constatant que les problématiques liées à l'extraction d'hydrocarbures sont peu traitées par les sciences sociales, l'objectif du séminaire était d'étudier le fonctionnement de sociétés pluriethniques et/ou pluriconfessionnelles dans le cadre des économies globalisées d'États producteurs de pétrole.

Pluridisciplinaire, ayant l'ambition de croiser les approches de différentes sciences humaines, le séminaire était aussi comparatiste ; les cas de différents pays du Proche-Orient ont notamment été abordés par des spécialistes.

Trois dimensions principales ont été explorées :

- les transformations sociales et les changements politico-identitaires liés à la production pétrolière et gazière : relations à la population locale et effets sur les cultures « traditionnelles », émergence de nouveaux acteurs (en particulier asiatiques), etc. ;
- l'économie politique des hydrocarbures : effets de la manne pétrolière sur les gouvernements (États ou région autonome comme le Kurdistan d'Irak) et leurs pratiques, notamment en cas de conflit armé, etc. ;
- la déconstruction des théories de la malédiction pétrolière : la relation entre pétrole, violence, corruption et autoritarisme, n'a rien de systématique.

Colloques et tables rondes

En France

- « Nadjaf dans l'Histoire, Nadjaf productrice d'Histoire », 21-22 mars 2013 à l'IMA à Paris. Organisé avec l'université de Koufa, Irak et l'IFPO.
- « 2003-2013 : la société irakienne dix ans après », 22 avril 2013, en partenariat avec l'EHESS et l'IFPO.

Au Proche-Orient

- Organisation de plusieurs tables rondes lors du salon du livre *Al Mada* à Erbil, Irak, 2-12 avril 2013 : « Deux ans après, où en sont les révoltes arabes ? », « Pétrole et pouvoir », « L'Irak dix ans après », « Le monde arabe : des révoltes populaires à l'alternative islamique ? ».
- « Les conséquences de la crise syrienne au Proche-Orient », 4 juin 2013, Erbil, Irak, en partenariat avec l'IFPO.
- « L'anthropologie du pétrole. Transformations sociales et trajectoires des États », 8-9 octobre 2013, Erbil, Irak, en partenariat avec l'université Paris 8/IRD-CEPED et l'IFPO à Erbil.
- « Les sunnites arabes d'Irak et la question de l'État », 20 novembre 2013, Erbil, Irak.

Publications

- Direction d'ouvrage : *La constante « tribu », variations arabo-musulmanes*, Demopolis, Paris, décembre 2013 (en cours de traduction vers l'arabe).
- Chapitre d'ouvrage : « Les réactions irakiennes à la crise syrienne », in François Burgat et Bruno Paoli, *Pas de printemps pour la Syrie*, Paris, La Découverte, décembre 2013.
- *Working paper* : « Les Irakiens face à la crise syrienne », FMSH-WP-2013-47, octobre 2013.



RESPONSABLE SCIENTIFIQUE | Hosham Dawod, dawod@ehess.fr
SECRÉTARIAT ET ASSISTANCE DU PROGRAMME | Vlad Berindei,
berindei.vlad@gmail.com
www.fmsh.fr/fr/c/1372 ; www.fmsh.fr/fr/c/1370

Littérature et savoirs du vivant

XIX^e-XX^e siècle

Le programme de recherche de l'équipe « Littératures, Savoirs et Arts » (LISAA) repose sur un partenariat entre l'université Paris-Est Marne-la-Vallée et la FMSH. Programme international et interdisciplinaire, en lien avec le programme franco-allemand de la FMSH, il bénéficie de trois sources de financement obtenues sur appels à projets nationaux, lui permettant de décliner ses activités et d'ouvrir ses partenariats. Il est hébergé à la Fondation.

Thèmes de recherche

Les recherches, transdisciplinaires, associent littérature, disciplines SHS, biologie, biochimie. Elles portent sur la formation des modèles de pensée et de représentations du vivant, sur les transferts et la circulation épistémiques entre sciences du vivant, littérature et historiographie.

Projet VIVANLIT

Le réseau inter-MSH VIVANLIT, « Penser le vivant : les échanges entre la littérature et les sciences de la vie de la fin du XVIII^e siècle à nos jours », a été sélectionné dans le cadre de l'appel à projets 2012 du GIS RnMSH (Soutien aux programmes de recherche interdisciplinaires, intersectoriels, inter-MSH). Le projet s'organise autour d'un axe interdisciplinaire : les relations entre sciences du vivant et littérature. Il associe des littéraires, des spécialistes d'épistémologie et d'histoire des sciences, ainsi que des biologistes. Il regroupe 7 MSH (MISHA de Strasbourg, MSH Poitiers, MSHS Toulouse, MSHE Besançon, MSH Dijon, MSH Lorraine, FMSH), le laboratoire de Génétique moléculaire, Génétique, Microbiologie (CNRS) de Strasbourg, l'Institut de recherches interdisciplinaires sur les sciences et la technologie (IRIST) et l'Institut Jacques Monod de Paris.

En 2013, deux volets du programme et deux colloques ont été réalisés :

- le volet « imaginaire et écriture scientifique » a donné lieu à une journée d'étude, organisée à la MISHA de Strasbourg, par Christine Maillard et Gisèle Séginger, 26-27 septembre 2013 ;
- le volet « esthétique et savoirs du vivant », a fait l'objet du colloque organisé à la MSHE de Besançon par Laurence Dahan-Gaida : « La forme à la croisée de l'esthétique et du vivant », 5-6 décembre 2013.

www.fmsch.fr/fr/c/4343

Projet « Temps biologique, temps historique »

« Transferts et transformations des modèles dans la littérature du XIX^e siècle »

Ce projet est le fruit d'un partenariat entre le programme franco-allemand FMSH/LISAA, l'université de Tübingen, co-organisé avec le Forum scientiarum. Il bénéficie d'un financement sur Super BQR (Bonus Qualité Recherche) pour 2013-2014.

L'objectif scientifique de ce programme est d'étudier l'implication dans les textes littéraires du XIX^e siècle de modèles de pensée et de représentations du temps empruntés à deux domaines scientifiques différents : l'histoire et la biologie.

ANR Projet ANR-DFG « Biographes »

« Création littéraire et savoirs biologiques au XIX^e siècle »

L'équipe LISAA (université Paris-Est, FMSH) et l'université de Fribourg coordonnent ce projet sélectionné par l'ANR en 2013 (Programme franco-allemand 2014-2017), qui propose de combler une lacune dans l'étude des relations entre littérature et savoirs, par une étude de référence sur la littérature et les savoirs biologiques (inventaire, établissement de corpus, analyse de textes...).

www.fmsch.fr/fr/c/4248

RESPONSABLE SCIENTIFIQUE | Gisèle Séginger,
seginger.gisele@orange.fr, gisele.seginger@univ-mlv.fr
www.fmsch.fr/fr/c/1317

Programme Humanitaire, développement, aide internationale

Ce programme de recherche pluridisciplinaire en sciences sociales a deux objectifs. Il vise à bâtir une analyse politique des reconfigurations actuelles de l'aide internationale, ainsi qu'à constituer un réseau de chercheurs en sciences sociales, seniors et juniors, dont les travaux proposent des analyses fondées sur des recherches de terrain et critiquent des reconfigurations de l'aide humanitaire.

Séminaire de recherche

Avec ce double objectif, le programme a permis d'identifier les chercheurs les plus pointus dans le domaine et de les faire dialoguer, en particulier avec de jeunes chercheurs. Le séminaire bimensuel « Du développement à l'aide humanitaire et internationale. Anthropologie d'une reconfiguration politique », codirigé par Jean-Pierre Dozon et Laetitia Atlani-Duault, a principalement sollicité des chercheurs francophones (français, belges, suisses et québécois). En 2013, ce cercle s'est élargi aux chercheurs anglophones, en particulier américains et canadiens.

« Du développement à l'aide humanitaire et internationale. Anthropologie d'une reconfiguration politique », séminaire EHESS – programme Humanitaire, développement, aide internationale de la FMSH

Constatant l'entrée en force des études sur l'aide humanitaire dans le champ de l'anthropologie, ce séminaire propose d'en prendre la mesure en se livrant à la mise au jour des filiations intellectuelles qui ont façonné leurs domaines plus particuliers d'investigation. Il s'interroge sur la façon dont l'aide humanitaire s'est peu à peu substituée à ce qui était auparavant appelé le « développement », que l'anthropologie avait su prendre pour objet, ainsi que sur le contexte plus général dans lequel cette aide se déploie, qui met en jeu institutions internationales, ONG et acteurs locaux, mais qui oblige la discipline à redevenir plus directement politique pour saisir, au-delà des rhétoriques officielles, la nature des rapports entre ces acteurs.

Publications

Les réflexions et recherches présentées dans le cadre de ce séminaire ont donné lieu à une publication spécifique : le numéro 215 de la revue *Tiers Monde*, intitulé *La santé globale, nouveau laboratoire de l'aide internationale ?* (juillet-septembre 2013, Armand Colin).



En matière de publication, l'année 2013 a également été consacrée au démarrage d'une nouvelle collection associée au programme et dirigée par Laetitia Atlani-Duault, Jean-Pierre Dozon et Laurent Vidal ; intitulée « Le (bien) commun » et publiée aux Éditions de la Maison des sciences de l'homme, cette collection permettra de publier et de faire connaître les travaux de jeunes chercheurs et de chercheurs seniors, ainsi que des traductions. Les deux premiers ouvrages vont paraître début 2014. Il s'agit du livre de Paula Vasquez, chargée de recherche au CNRS, intitulé *Le Chavisme, un militarisme compassionnel*, dont le programme a cofinancé la publication, et du livre tiré de la thèse de Fanny Chabrol, chercheuse associée à l'IRIS, *Prendre soin de la population. Le sida au Botswana, entre politiques globales du médicament et pratiques locales de citoyenneté*, qui a récemment reçu deux prix de thèse (dont le prix de l'AMADES) et qui bénéficie d'un cofinancement des Éditions de l'IRD.

RESPONSABLE SCIENTIFIQUE | Laetitia Atlani-Duault,
laetitia.atlani-duault@ird.fr

65

accueil de réseaux & d'infrastructures

La FMSH a renforcé son action en faveur des infrastructures de recherche et des grands réseaux nationaux et internationaux. Elle héberge dorénavant la très grande infrastructure de recherche (TGIR) PROGEDO, les infrastructures de recherche RnMSH et NEFIAS, et accueillera en 2014 la TGIR Huma-Num. Ce regroupement est le fruit d'une stratégie commune aux universités et au CNRS visant à mutualiser les instruments au service de la recherche en SHS. Il répond à une triple volonté : mettre en cohérence et coordonner les actions de l'ensemble des infrastructures, développer la recherche sur de nouveaux outils, favoriser les coopérations pluridisciplinaires.

La Fondation héberge également le Réseau français des Instituts d'études avancées. Jusqu'en novembre 2013, elle accueillait l'IEA de Paris ; elle assure enfin la valorisation des Instituts français de recherche à l'étranger (IFRE).

Alliance ATHENA

Alliance thématique nationale pour les sciences humaines et sociales



Espace de concertation, de médiation et de coopération entre les institutions, l'Alliance ATHENA a pour mission d'améliorer les dynamiques du système de recherche et de bâtir une réflexion prospective de long terme sur le domaine des sciences humaines et sociales.

67

L'Alliance ATHENA travaille sur l'identification des atouts et des complémentarités potentielles du système de recherche afin de faciliter et d'orienter les prises de décision.

Son action se structure autour de 4 axes :

- la réalisation d'un état des lieux des activités, compétences et moyens de la recherche en SHS et une réflexion sur les indicateurs qui permettraient d'en suivre l'évolution ;
- la construction de politiques communes autour de l'internationalisation, des très grandes infrastructures de recherche, de la politique de site et de la valorisation ;
- l'élaboration de rapports de prospectives qui explorent les grandes tendances et apportent un éclairage nouveau sur les 6 grands domaines de la recherche SHS et les thématiques sociétales liées aux grands défis scientifiques et technologiques ;
- la participation aux exercices de stratégie nationale et de programmation.

Favorisant un travail consacré aux aspects épistémologiques, méthodologiques et institutionnels des changements en cours dans l'entreprise scientifique, l'Alliance ATHENA apporte une réflexion complémentaire décisive sur les enjeux politiques et sociaux de la stratégie nationale de recherche.

Gouvernance

Président : Jean-Émile Gombert, président de l'université Rennes 2

Vice-président : Alain Fuchs, président du CNRS

Déléguée générale : Françoise Thibault

Membres fondateurs : CNRS, CPU, INED, CGE

Nouveaux membres : INRA, IRD

Membre associé : FMSH

Activités 2013

Programmation ANR

Dans ses conclusions pour la préparation du plan d'action de l'ANR 2014, l'Alliance ATHENA a défendu un positionnement alternatif alliant soutien à la recherche fondamentale et soutien à une recherche plus appliquée.

- *Programmation ANR 2014 – Propositions, juillet 2013*

Stratégie nationale de la recherche

Réalisées à partir d'une large concertation de scientifiques, les contributions de l'Alliance ATHENA à la réflexion engagée dans le cadre du programme « Horizon 2020 » ont témoigné de la capacité des SHS à s'impliquer dans l'ensemble des défis sociétaux, sous réserve qu'elles participent à l'identification des problématiques.

- *Contribution Horizon 2020 – Sciences humaines et sociales, juin 2013*
- *Éléments pour l'agenda stratégique de la recherche – Présentation, diagnostic, propositions, juin 2013*

Appel à projets : 2013, année de la valorisation

En partenariat avec le Consortium de valorisation thématique ATHENA, l'Alliance a lancé un appel à projets pour soutenir les actions de valorisation des SHS. 20 projets, répartis sur l'ensemble du territoire, ont été financés pour favoriser les rencontres entre chercheurs et acteurs socioéconomiques, et témoigner du potentiel de valorisation et d'innovation des sciences humaines et sociales.

Collection ATHENA

Officiellement éditeur depuis 2013, l'Alliance ATHENA prépare une collection d'ouvrages consacrés à des thématiques majeures telles que la recherche sur l'énergie, les très grandes infrastructures de recherche (TGIR), les maisons des Sciences de l'homme et de la société...

www.allianceathena.fr

Réseau national des Maisons des sciences de l'homme (RnMSH)



Le groupement d'intérêt scientifique (GIS) du réseau national des 22 MSH, infrastructure de recherche (IR) depuis 2012, s'est vu doté, avec l'IR Network for Internationalizing Advanced Science (NEFIAS), d'une unité mixte de service (UMS 3603) intitulée « Structuration et internationalisation des SHS », créée en mars 2013 par le CNRS et la FMSH. Celle-ci dispose d'un directeur et d'un directeur-adjoint ainsi que de deux personnels techniques. Elle a pour but de faciliter le fonctionnement des deux IR en leur fournissant des moyens financiers et humains.

Le groupement d'intérêt scientifique (GIS) du réseau national des 22 MSH, infrastructure de recherche (IR) depuis 2012, s'est vu doté, avec l'IR Network for Internationalizing Advanced Science (NEFIAS), d'une unité mixte de service (UMS 3603) intitulée « Structuration et internationalisation des SHS », créée en mars 2013 par le CNRS et la FMSH. Celle-ci dispose d'un directeur et d'un directeur-adjoint ainsi que de deux personnels techniques. Elle a pour but de faciliter le fonctionnement des deux IR en leur fournissant des moyens financiers et humains.

Au printemps 2013, le RnMSH, en collaboration avec l'INSHS du CNRS, a lancé son 3^e appel à projets avec pour objectif le développement et la structuration de la recherche à l'international. Les critères d'éligibilité des projets étaient à la fois l'implication d'au moins deux MSH et d'au moins un partenaire étranger, avec attestation écrite de la volonté de collaboration du partenaire étranger. L'avis sur les cinq projets classés

par le conseil scientifique a été validé par le comité directeur du mois de décembre. Ce dernier a également retenu que les prochains appels à projets impliqueraient obligatoirement au minimum deux MSH et un partenaire étranger.

Le travail sur les diverses enquêtes menées par le RnMSH auprès de l'ensemble des MSH s'est poursuivi.

C'est ainsi que les axes thématiques des MSH recensés lors de l'enquête menée en 2012 vont être représentés sur une carte dynamique qui sera mise en ligne sur le site du Réseau en juin 2014.

Les 17 centres documentaires des MSH possèdent déjà, quant à eux, une fiche synthétique en ligne.

Les 31 plateformes technologiques reconnues par le Réseau, dont une fiche descriptive par plateforme est également en ligne, sont hébergées dans 15 MSH réparties sur l'ensemble du territoire national. La typologie

Journées de formation organisées par la FMSH et le RnMSH

La FMSH, la MESHS, la MSH Paris Nord et la MSH Val-de-Loire, avec le soutien du GIS Réseau national des MSH, ont proposé aux personnels des MSH deux journées de formation et de réflexion sur des questions autour du numérique et de la communication scientifique.

La première portait sur les réseaux sociaux au service des sciences humaines et sociales, le 28 mars 2013 à la FMSH. Au programme : un atelier formation sur Twitter et Facebook, véritable moment de partage d'expérience entre acteurs de la communication numérique, et un séminaire intitulé « Quel est le réseau

socio-numérique idéal pour les chercheurs, les ingénieurs, les personnels, accompagnant de la recherche et les institutions en SHS ? » Deux invités sont venus enrichir le débat : Antonio Casilli, sociologue, spécialiste des réseaux sociaux (Télécom ParisTech et Centre Edgar Morin-EHESS) et Valérie Carayol, spécialiste de « Communication organisationnelle » (laboratoire MICA, université de Bordeaux 3).

Une deuxième journée inter-MSH, dont la thématique était « Organiser et accompagner la présence web des MSH et leurs projets/équipes », a eu lieu le 26 juin 2013 à la FMSH et a rassemblé une cinquantaine de

personnels des MSH : responsables de la communication, webmasters, documentalistes, informaticiens... Les participants ont échangé sur les enjeux et les contraintes liés aux sites Internet des MSH et à leur évolution/refonte. Pierre Mounier, directeur-adjoint du Cléo, était présent l'après-midi pour discuter de la plateforme hypotheses.org.

Fort de ces deux succès et de l'enthousiasme des participants, d'autres journées de partage et de formation, destinées à répondre aux besoins spécifiques du personnel des MSH, sont programmées.



des plateformes adoptée en 2012, à savoir « cognition, comportement et usages », « information spatiale et archéologie » et « numérisation et base de données », a été affinée pour la dernière catégorie qui dorénavant est divisée en « archives numériques », « imagerie numérique en base de données » et « numérisation de textes ». L'objectif du RnMSH est d'inciter et d'aider les plateformes à travailler en réseau au sein du groupe dont elles relèvent.

La grille d'indicateurs propre aux activités des MSH et comprenant un volet spécifique « valorisation de la recherche » a été complétée au printemps 2013. Elle a permis de présenter au comité directeur de décembre 2013 les indicateurs numériques par fonctions (RH, financière, valorisation, etc.). Les données qualitatives concernant principalement la valorisation seront exploitées dans un deuxième temps et conduiront à corriger les critères originaux afin d'obtenir des réponses plus homogènes.

Lors de la réunion « métier » pour les chargé(e)s de valorisation, de montage et/ou de coordination de projets de septembre 2013, il a été décidé de poursuivre l'initiative « 2013 : année de la valorisation » lancée par l'Alliance ATHENA en organisant des manifestations en province sur le thème de la valorisation de la recherche en SHS tout au long de l'année 2014.

De plus, chaque MSH a transmis au Réseau une fiche de synthèse d'une action importante en 2013 sur la thématique de la valorisation qui s'est déroulée en son sein. Neuf d'entre elles ont d'ores et déjà répondu à l'appel à projets du Consortium de valorisation thématique (CVT) de l'Alliance ATHENA pour des actions de valorisation en régions.

La composition du groupe de travail qui va constituer le Point de contact national sur le défi sociétal n° 6 du programme européen « Horizon 2020 » a été arrêtée sous la coordination d'Olivier Bouin. Philippe Blanc, chargé de valorisation de la MSHS de Toulouse, représente le RnMSH. Il s'est engagé à consacrer environ 20 % de son temps aux travaux du PCN.

Le projet d'annuaire des compétences du Réseau entamé en 2012 se poursuit. Un partenariat est à l'étude avec l'ISH de Lyon qui a développé l'outil « SHSdocNet », un portail des compétences et expertises en sciences humaines et sociales qui s'applique actuellement à l'ensemble des chercheurs SHS du PRES Lyon - Saint-Étienne.

PRÉSIDENTE DU RnMSH | Michel Audiffren,
michel.audiffren@univ-poitiers.fr
SECRETARIAT GÉNÉRAL | Gilles Dewailly, gdewailly@msh-paris.fr
www.msh-reseau.fr

Le Réseau français des instituts d'études avancées (RFIEA)



Depuis sa création en tant que fondation de coopération scientifique en 2007, le RFIEA – dont la FMSH est l'un des cinq membres fondateurs – contribue à renforcer l'attractivité internationale de la recherche française en sciences humaines et sociales. La poursuite de cette mission s'effectue via le développement de quatre instituts d'études avancées (IEA) : le Collegium de Lyon, l'Institut méditerranéen de recherches avancées d'Aix-Marseille (IMéRA), l'Institut d'études avancées de Nantes et l'Institut d'études avancées de Paris.

Les IEA ont pour fonction d'inviter des chercheurs de haut niveau, principalement étrangers, issus de toutes disciplines (majoritairement des SHS, mais aussi d'autres domaines de recherche), pour des séjours pouvant aller jusqu'à une année académique. Au sein des IEA, les chercheurs résidents disposent de toute la liberté et des moyens nécessaires à l'avancement de leur recherche, ainsi que de la possibilité de développer entre eux et avec des chercheurs et laboratoires du pays d'accueil, des réseaux de recherche durables.

La progression des invitations des IEA membres du réseau s'est maintenue à un niveau élevé au cours de l'année 2013. Depuis 2007, plus de 430 chercheurs ont résidé dans les 4 IEA du réseau, représentant un total de 2 400 mois/chercheurs. Les IEA français attirent un nombre croissant de candidatures (près de 600 chaque année) pour un taux de sélection d'environ 15 %. 56 % des résidences sont offertes à des chercheurs confirmés et 44 % à des chercheurs à un stade moins avancé de leur carrière académique. Les humanités représentent 54 % des invitations au sein des IEA, avec une forte présence de l'histoire et de la philosophie ; les sciences sociales représentent 37 % des invitations (principalement dans les domaines de la sociologie et de l'anthropologie), tandis que 9 % des chercheurs se consacrent aux sciences de la vie et de la matière ou à un projet artistique. La provenance géographique

Répartition des chercheurs invités par discipline

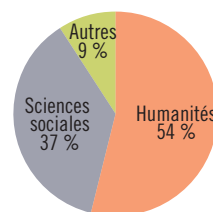

Origine géographique des chercheurs invités

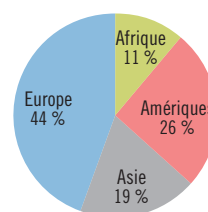

des chercheurs est diversifiée : 11 % proviennent du continent africain, 19 % du continent asiatique, 26 % du continent américain, 44 % sont européens.

Le RFIEA accompagne financièrement et institutionnellement le développement des IEA et poursuit ses missions d'internationalisation et de rayonnement à travers différentes actions. Parmi les plus emblématiques en 2013 :

- le RFIEA a poursuivi le déploiement de son laboratoire d'excellence RFIEA+ obtenu l'année précédente dans le cadre des investissements d'avenir (financement de 8,5 millions d'euros). Le RFIEA+ renforce la capacité d'invitation des IEA et poursuit trois objectifs principaux : élaborer des initiatives innovantes à l'interface des disciplines SHS (fonction d'incubation), contribuer à l'émergence de collaborations internationales nouvelles à travers les réseaux scientifiques des chercheurs en résidence (pépinière internationale) et développer des actions de formation (formation avancée et recherche) ;

Nombre de mois/chercheurs par année académique dans les 4 IEA

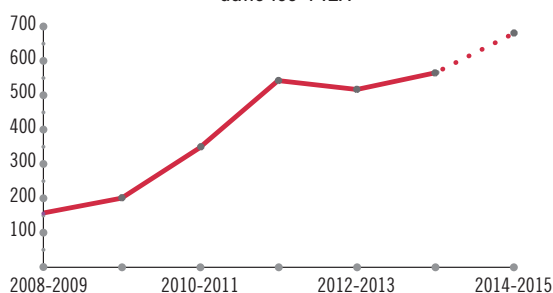

le RFIEA a obtenu un nouveau financement de la Commission européenne dans le cadre des Actions Marie Curie du 7^e PCRD (COFUND) pour le programme de mobilité internationale EURIAS



(European Institutes for Advanced Study) qu'il coordonne depuis 2010. EURIAS permet chaque année l'invitation de 35 à 50 chercheurs du monde entier pour des résidences de recherche de 10 mois dans l'un des instituts d'études avancées européens participants. Pour la période 2010-2014, EURIAS rassemble 14 IEA (Berlin, Bologne, Bruxelles, Bucarest, Budapest, Cambridge, Helsinki, Jérusalem, Lyon, Nantes, Paris, Uppsala, Vienne et Wassenaar), le nombre d'IEA participants sera porté à 16 pour la période 2014-2019. Depuis 2010, 120 chercheurs ont profité de ce programme qui bénéficie d'un financement combiné de 8 millions d'euros de la Commission européenne.

- le RFIEA a renforcé sa collaboration avec l'Alliance ATHENA. Le directeur de la fondation, Olivier Bouin, a été nommé responsable du groupe « Internationalisation » de l'Alliance nationale des SHS. Le RFIEA participe au développement l'unité mixte de service SISHS (CNRS-FMSH) à travers la structuration de l'infrastructure NEFIAS (Network for internationalising advanced science) créée en 2012 par le ministère de l'Enseignement supérieur et de la Recherche.

Sur le plan de la valorisation, le RFIEA publie trimestriellement le journal *Perspectives* qui est diffusé à plus de 25 000 chercheurs en sciences humaines et sociales

en France, en Europe et dans le monde. Depuis 2011, chaque édition présente un dossier thématique rassemblant les contributions de résidents des instituts et mettant en valeur les potentialités de transversalisation des approches scientifiques.

Sur le plan des moyens financiers apportés aux IEA du réseau, les financements de la fondation RFIEA ont atteint en 2013 un financement de 2,18 millions d'euros. Depuis 2008, les financements se sont élevés à 8,8 millions d'euros, permettant la montée en puissance de la politique d'invitation des instituts. Depuis 2012, grâce aux projets RFIEA+ et EURIAS, la moitié des financements annuels sont issus de financements externes (Investissements d'avenir et Commission européenne).

Afin de poursuivre efficacement ses missions, le RFIEA a renouvelé profondément en 2013 son conseil d'administration qui est désormais majoritairement composé de personnalités qualifiées extérieures. Le conseil scientifique du RFIEA réunit quant à lui 12 chercheurs internationaux couvrant un large éventail disciplinaire et géographique.

PRÉSIDENT DU RFIEA | Didier Viviers,
recteur de l'université libre de Bruxelles
DIRECTEUR | Olivier Bouin, olivier.bouin@rfiea.fr
contact@rfiea.fr
rfiea.fr

71

Network for Internationalizing Advanced Science (NEFIAS)

NEFIAS est une infrastructure dédiée à l'internationalisation des sciences humaines et sociales. Elle a pour mission principale de favoriser la mobilité entrante et sortante, et d'inciter les chercheurs français en sciences humaines et sociales à « aller à l'Europe » en déposant des demandes de financement auprès de la Commission européenne, selon leurs besoins de recherche. Elle est conçue comme un service (ou une offre de services) au bénéfice des institutions et des communautés de chercheurs, de leur mobilité internationale et de leur capacité à développer des réseaux internationaux.

NEFIAS répond à un besoin primordial des chercheurs en SHS : identifier les acteurs, en France et à l'international, de la mobilité au sein d'un seul site ressource ; et discerner les sources de financements européens

et internationaux auxquels peuvent prétendre les chercheurs en sciences humaines et sociales. Pour poursuivre ces missions, l'infrastructure développera, en 2014, un site Internet plateforme.

L'infrastructure NEFIAS est une unité mixte de service créée sous l'égide de la FMSH et du CNRS. NEFIAS est placée sous l'autorité de l'Alliance ATHENA (Alliance nationale des SHS), et sa création a été validée dans le document stratégique 2012-2020 du ministère de l'Enseignement supérieur et de la Recherche.

DIRECTION | Olivier Bouin, olivier.bouin@rfiea.fr
COORDINATION | Julien Ténédos, julien.tenedos@rfiea.fr
COMMUNICATION | Céline Bénéjean,
celine.benejean@msh-paris.fr

Pôle de valorisation du réseau des Instituts français de recherche à l'étranger (IFRE)

Le réseau des IFRE est un dispositif scientifique au service de la coopération de haut niveau. Il est une expression de la richesse et de la diversité de la pensée scientifique française dans le monde, dans le domaine des sciences humaines et sociales. Placé depuis 2007 sous la double tutelle du MAE et du CNRS, il se compose de 27 établissements implantés dans 34 pays. Depuis 2004, la FMSH est chargée par le MAE de valoriser ce réseau, en favorisant synergie et circulation du savoir entre ces instituts. Le pôle de valorisation des IFRE, créé à cette fin, œuvre depuis à une véritable mise en réseau de ces connaissances par divers moyens : un portail Internet dédié, une visibilité sur les réseaux sociaux, une politique d'incitation à la mise en valeur des publications électroniques, un service de conseil dans le domaine du numérique (édition électronique, réseaux sociaux, amélioration des sites Internet, archives ouvertes...).

Pérennisation de la collaboration MAE/FMSH



Une convention pluriannuelle a été signée en novembre 2013, par laquelle le MAE signifie sa volonté de consolider et de pérenniser son partenariat avec la FMSH, lui renouvelant sa confiance. Par cette convention trisannuelle, d'un montant de 150 000 euros, la FMSH s'engage à mettre en œuvre une série d'actions de valorisation des IFRE : refondre le portail Internet, élaborer une lettre d'information, une veille scientifique ; faciliter la diffusion de l'information entre les IFRE, mais aussi à destination de la communauté scientifique en SHS, auprès des diplomates, des décideurs et de la société civile ; mettre en valeur les publications et la documentation produites dans les IFRE ; par la mise en ligne d'un *Cahier des IFRE*, alimenter le fonds dédié aux publications des IFRE au sein de la bibliothèque de la FMSH (bibliothèque de recherche dédiée aux SHS comprenant plus de 500 000 ouvrages).

Portail Internet

Créé en 2006, le site a vieilli et touche à ses limites en termes de fonctionnalités et de sécurité. Il a connu une défaillance en mai 2013 et est régulièrement attaqué. En 2013, la FMSH s'est engagée à développer un nouveau portail, qui sera livré à l'automne 2014. Ce nouveau site intégrera les contenus de l'ancien et

unifiera la base de données des publications en accès libre électronique des IFRE (revues, ouvrages, carnets, archives, images). Un moteur de recherche unique donnera accès à l'ensemble de ces contenus. Une lettre d'information automatique sera mise en place ; les actualités des IFRE (publications, manifestations scientifiques, annonces de bourses, etc.) seront automatisées quand cela est possible. Les informations seront triées par type (publication papier/en ligne, bourses/postes, programmes, manifestations), par Institut, par période/thématique/discipline.

La fréquentation est restée stable sur l'année (29 400 visiteurs uniques contre 30 000 en 2012 ; 68 000 pages vues contre 76 000). La visibilité hors de France s'est accrue (55 % des visiteurs venant de France contre 57 %). Les trois pays du Maghreb francophone représentent un peu plus de 13 % des visites. Cependant l'interruption de service en mai 2013 a été dommageable à la fréquentation du site (la moitié des visites de 2013 ont eu lieu dans les quatre premiers mois).

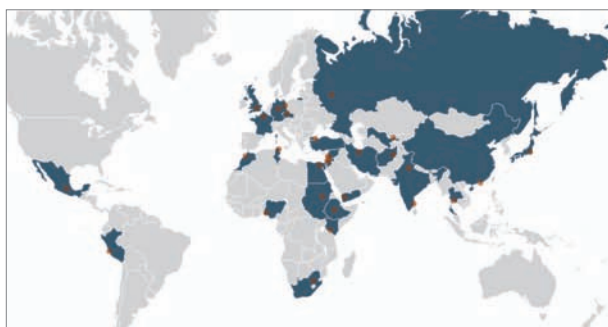

Réseaux sociaux

Les réseaux sociaux du portail ifre.fr et des instituts ont continué leur croissance, tant sur Facebook que sur Twitter. Le nombre cumulé d'abonnés sur les 19 pages Facebook a dépassé 18 000 en mars 2014. Les pages Facebook IFPO et IFEA-Andes sont passées devant la page IFRE.

Progression du nombre d'abonnés aux pages Facebook des IFRE entre octobre 2011 et janvier 2014

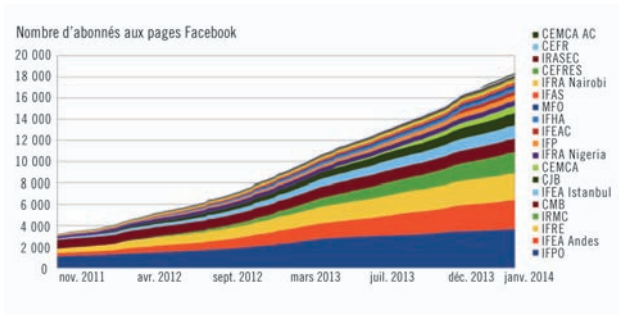

La progression des comptes Twitter des IFRE a été forte en 2013. Le nombre d'abonnés cumulés aux 16 comptes Twitter a doublé en 2013 (3 100 à 6 000). Le compte de la Maison franco-japonaise a particulièrement progressé.

Progression du nombre de *followers* des comptes Twitter des IFRE entre octobre 2011 et janvier 2014

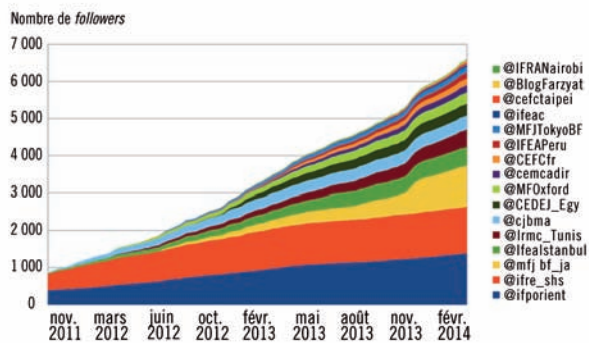

Conseil numérique

Le pôle de valorisation a continué de répondre aux demandes de conseil des IFRE sur le secteur de la communication numérique, de l'édition électronique, des plateformes et des réseaux sociaux. Le pôle a accompagné en particulier l'IFEAC dans son nouveau site, sur la plateforme hypotheses.org. L'année 2013 a été marquée par la mise en ligne de la quatrième plateforme du Cléo, OpenEdition Books. À la faveur de l'opération « 1 000 livres » du ministère de l'Enseignement supérieur et de la Recherche, un portail de livres en SHS, dont la moitié au moins est contractuellement en accès ouvert, a été élaboré par le Cléo. Plusieurs IFRE ont profité de ce programme pour faire numériser une partie de leurs publications antérieures et les mettre en ligne (IFPO, CEDEJ, IFRA-Nigeria, IFEA-Andes, CEMCA). Les collections du CJB ont migré vers la nouvelle plateforme début 2014. Le pôle de valorisation a accompagné en particulier l'IFRA et le CEDEJ dans ce projet.

Les chercheurs des IFRE ont continué de déposer des articles en texte intégral en accès ouvert sur la plateforme d'archives ouvertes en SHS du CNRS HALSHS. En mars 2014, 11 collections spécifiques rassemblent près de 850 articles ou chapitres, contre 720 en mars 2013 (+ 18 %).

Revue *Transcontinentales*

Il n'y a pas eu de numéro publié en 2013. Cependant la revue a continué à recevoir une fréquentation régulière, puisqu'elle est en ligne sur le portail revues.org en accès ouvert. La revue a reçu 16 300 visites en 2011, 45 800 en 2012 et 66 300 en 2013.

RESPONSABLE | Nicolas de Lavergne,
delavergne@msh-paris.fr
www.ifre.fr
twitter.com/ifre_shs

Point de contact national « Sociétés inclusives, innovantes et réflexives »



Depuis l'automne 2013, la FMSH héberge et coordonne en partenariat avec l'Alliance ATHENA

le Point de contact national (PCN) pour le défi 6 et les SHS dans le programme cadre « Horizon 2020 » de la Commission européenne. La cellule d'ingénierie de la Fondation se trouve ainsi intégrée dans le dispositif national d'aide au montage de projets européens.

Chaque PCN est un *consortium* qui réunit plusieurs structures (organismes, établissements d'enseignement supérieur et de recherche, agences, acteurs du monde socioéconomique...). Ces PCN couvrent les différents programmes d'Horizon 2020 et sont mis en place par le ministère de l'Enseignement supérieur et de la Recherche. Le MESR assure la coordination du dispositif national d'accompagnement au programme cadre de recherche et d'innovation Horizon 2020, qui s'articule autour de trois types d'acteurs : les Représentants français auprès des comités de programme (RCP), les Groupes thématiques nationaux (GTN) et les Points de contact nationaux (PCN). Ils visent à relayer l'information (thèmes des appels en cours et à venir, règles de participation) auprès des chargés de montage de projets, cellule Europe et porteurs éventuels de projet.

Place des SHS dans Horizon 2020

L'excellence scientifique, la compétitivité économique et industrielle de l'Europe, et l'analyse des défis sociétaux européens constituent les 3 piliers du programme Horizon 2020 de la Commission européenne.

Le PCN du défi 6 doit aider la communauté SHS en France à être reconnue comme un acteur essentiel du paysage scientifique, capable d'apporter des éclaircissements sur les 7 défis sociétaux où les scientifiques « durs » ne peuvent à eux seuls répondre aux besoins d'innovation et de croissance économique.

Le PCN doit convaincre les chercheurs de l'intérêt des appels d'offres des autres défis à caractère interdisciplinaire ou orientés sur la transversalité des thématiques SHS. Y répondre constitue un choix stratégique innovant et porteur pour la recherche, et la possibilité d'obtenir des financements dans un contexte de restrictions budgétaires en France.

Les disciplines SHS ont un rôle stratégique à jouer dans chacun des *consortia* comme coordinateurs-moteurs répondant à de véritables enjeux de recherche, et pas simplement en tant que prestataires de services.

Missions :

- coordonner le consortium (plan d'action annuel et déploiement en coordination avec tous les acteurs – Commission européenne, MESR, acteurs en région);
- définir la stratégie du PCN (axes d'actions prioritaires, identification des communautés cibles, etc.);
- apporter son expertise du programme (réponse aux questions des porteurs de projets sur la teneur des appels à propositions, intervention pour promouvoir le programme);
- conseiller sur l'ingénierie de projets européens (connaissance des règles de participation et des différents instruments de financement d'Horizon 2020; conseils sur la construction de réseaux de recherche augmentant la visibilité des projets à l'échelle européenne et internationale);
- assurer une veille scientifique, communiquer (contribution au site web horizon2020.gouv.fr, lettres électroniques, organisation de manifestations – réunions d'information...).

Le PCN français pour le défi 6-SHS d'H2020 a pris ses fonctions au 15 septembre 2013. Il a organisé une session d'information nationale au MESR (3 décembre 2013) et plusieurs réunions d'information en province (Lille, Toulouse, Montpellier, Lyon, Strasbourg, Limoges, Nantes-Angers-Le Mans, Rouen, Caen, Marseille, Paris-Sorbonne, Orléans). Il a préparé des documents de synthèse (présentation d'H2020 et de ses différents programmes, du WP 2014-2015 du défi 6), publié et diffusé l'information via le site d'H2020 du MESR, assuré un suivi des questions posées sur la *hotline* du PCN, reçu les porteurs éventuels de projets et élaboré des coopérations avec le réseau des PCN-SHS en Europe (via la plateforme NetForce Society).

COORDINATION | Basudeb Chaudhuri (université de Caen/INSHS), assisté de Carlos De Oliveira (CNRS), Sylvie Gangloff (FMSH), Florent Goiffon (université Montpellier 3), Géraldine Léonard (université d'Orléans), Philippe Blanc (MSHS Toulouse) et Héloïse Lemoine (IRD).
www.horizon2020.gouv.fr/cid73966/le-point-contact-national-societes-innovantes.html

Production et gestion des données (PROGEDO)



Inscrite en 2008 dans la feuille de route des infrastructures françaises de recherche, PROGEDO a été labellisée très grande infrastructure de recherche (TGIR) en charge des grandes bases de données individuelles en sciences sociales en 2012. Hébergée à la FMSH depuis 2013, PROGEDO a consolidé son périmètre et développé ses implications au niveau européen.

Impulser une dynamique scientifique nationale

PROGEDO réunit les acteurs concernés par les enquêtes quantitatives autour d'une politique nationale commune visant à la production et la mise à disposition de données pour les SHS. Son volet production consiste en une participation aux grandes enquêtes européennes d'intérêt national (notamment ESS sur les comportements et attitudes des citoyens et SHARE sur la santé et le vieillissement) et aux enquêtes nationales. Par le biais du Réseau Quetelet, la banque de données françaises pour les sciences sociales, la TGIR assure la préservation et l'accès aux données de la statistique publique dans le cadre de projets de recherche.

2013, sous le signe des dispositifs européens

Ancrée dans la stratégie nationale de la recherche, la TGIR PROGEDO est motrice dans la structuration de la communauté française autour des dispositifs européens en matière de données. L'un de ses objectifs est de renforcer la présence française dans 3 dispositifs communautaires en sciences sociales, les ERIC CESSDA, ESS et SHARE.

En 2013, PROGEDO a concrétisé plusieurs de ses engagements dans la construction d'infrastructures partagées :

- accord signé pour que la France, par l'intermédiaire de la TGIR, entre dans l'ERIC CESSDA, visant l'accès unifié à l'ensemble des grandes bases de données individuelles. PROGEDO, représentée au comité directeur de l'ERIC, prend part à sa gouvernance ;
- réalisation terrain, par l'équipe d'ESS France – Sciences Po, de la vague 6 de l'enquête financée par la TGIR. Mise en ligne des résultats sur le site d'ESS Data au 1^{er} trimestre 2014 ;
- collecte de la vague 5 par Paris Dauphine, qui assure l'enquête SHARE en France, et tenue de journées d'étude réunissant des chercheurs français travaillant sur SHARE.

La TGIR partenaire de 3 équipex

- L'instrument DIME-SHS/**Quanti** permet aux chercheurs de réaliser leurs propres enquêtes par questionnaire : *ELIPSS* (Étude longitudinale par Internet pour les sciences sociales) est le dispositif d'interrogation associé, basé sur un panel Internet représentatif.
- **D-FIH (Données financières historiques)** développe une base de données financières exhaustive sur les marchés boursiers français depuis 1800. Elle fournira un point de comparaison aux données de la base financière historique américaine CRSP, principale source des travaux en finance.
- Le projet **CASD (Centre d'accès sécurisé distant aux données)** est un équipement hautement sécurisé permettant aux chercheurs de travailler à distance sur des bases de données individuelles détaillées.

L'accès à plus de 1 100 références

Dans le cadre de l'infrastructure CESSDA, l'organisation de l'activité et le développement du Réseau Quetelet sont mis en œuvre au sein de la TGIR PROGEDO. Quelque 1 100 références (enquêtes nationales, statistiques publiques...) sont mises à disposition des chercheurs français et étrangers grâce aux équipes du Réseau Quetelet. En 2013, un travail important a été réalisé pour mettre en place une nouvelle application de commande et faciliter l'accès aux données à partir du portail du Réseau.

Depuis la fin 2013, les bases d'un déploiement plus ample de la TGIR PROGEDO ont été jetées, préparant une plus importante mobilisation des communautés de recherche concernées par les données et une présence dans les dispositifs européens.

PRÉSIDENT DE LA TGIR | **Pascal Buléon**
RESPONSABLE UMS 3558 QUETELET-PROGEDO | **Bénédicte André**,
benedicte.andre@msh-paris.fr
RESPONSABLE DE LA COMMUNICATION | **Amélie Vairalles**,
amelie.vairalles@msh-paris.fr ; info@progedo.fr
www.progedo.fr

diffusion & valorisation du savoir

Diffuser et valoriser le savoir constituent les missions majeures de la FMSH. La bibliothèque de la Fondation est l'un des principaux leviers pour s'acquitter de cette mission. Riche de plus de 500 000 volumes, elle constituera une part essentielle du fonds du Grand Équipement documentaire du campus Condorcet. Autres outils au service de la diffusion : les Éditions de la MSH, qui comptent plus de 1 200 titres à leur catalogue, et FMSH-Diffusion, au service d'une soixantaine d'éditeurs universitaires, de libraires et de particuliers. Ce service de diffusion du livre s'appuie sur une librairie au quartier Latin et un service de vente en ligne (lcdpu.fr). Les archives audiovisuelles de la recherche offrent à la communauté un portail Internet consacré au patrimoine scientifique et culturel des SHS. La Fondation continue de soutenir la publication papier ou en ligne de revues, *working papers*, ainsi que l'organisation de séminaires, lieux de rencontre entre chercheurs, étudiants et public éclairé. Enfin, elle contribue à valoriser la recherche par l'attribution de prix scientifiques.

La bibliothèque

La bibliothèque de la FMSH est une grande bibliothèque de recherche spécialisée en sciences humaines et sociales. Sa vocation est à la fois interdisciplinaire et internationale. Le fonds, imprimé et numérique, couvre les principales disciplines des SHS : histoire, sociologie, philosophie, anthropologie, ethnologie, linguistique, sciences politiques, économie, psychologie et sciences cognitives. Constitué dans l'esprit qui a présidé à la création de la Fondation voulue par Fernand Braudel, il se développe en accompagnant la recherche dans ce qu'elle a de novateur, du point de vue des contenus comme des supports.

La bibliothèque offre un espace de travail physique et numérique destiné prioritairement au public universitaire (3^e cycle et post-doctorants) français et étranger.

77

Collections

Le fonds de la bibliothèque couvre la partie la plus significative de la production nationale et internationale de la recherche en SHS. Les acquisitions concernent principalement les contenus théoriques relevant des principales disciplines en SHS. Toutefois, la bibliothèque s'attache aussi à mettre l'accent sur des fonds thématiques tels que l'histoire des femmes et des études sur le genre, les études nord-américaines ou encore les SHS de langue allemande. Elle possède également des fonds très spécialisés comme celui sur l'autogestion et les mouvements associés. En appui indispensable à l'ensemble de ses collections, elle offre aussi un nombre important d'instruments de références généraux ou très spécialisés, permettant un accès efficace à l'actualité de la recherche sur l'ensemble des domaines et thématiques couverts par ses fonds.



suggestions d'achat en ligne, qu'elle a mis à disposition des lecteurs inscrits depuis 2007. En 2013, environ 40 % des suggestions d'achat proviennent de notre public, soit une augmentation de 7 % par rapport à 2012 et de 14 % par rapport à 2011.

Politique documentaire

Menée de façon transversale et disciplinaire...

La politique documentaire est le fruit d'un travail collaboratif mené par un groupe de bibliothécaires relevant de quatre services : Périodiques, Monographies, Dons et Références. Elle s'attache à élaborer une politique des acquisitions axée prioritairement sur les grands domaines disciplinaires, la question des types de documents et de leurs supports n'intervenant qu'en second plan. Cette approche permet de donner une cohérence globale au fonds de la bibliothèque.

... en lien fort avec les chercheurs prescripteurs...

Au-delà d'un noyau, toujours actif, de grands prescripteurs d'acquisitions, la bibliothèque observe qu'une part croissante de ses usagers s'approprie chaque année davantage les fonctionnalités du module de

... incluant les dons

L'année 2013 confirme la richesse des liens qui unissent la bibliothèque au monde de la recherche. En plus des dons de chercheurs, nombre d'institutions (IFRE, CNRS, laboratoires, universités, fondations...) ont contribué à l'enrichissement des collections à titre gracieux. Le partenariat avec les *Annales* et *Le Débat* demeure fort : il a permis de faire entrer au catalogue 272 titres récents. Les éditions de la FMSH et de l'EHESS ont fait hommage de 52 nouveaux titres. Et, pour ce qui est des dons sortants, 3 000 volumes sélectionnés par la bibliothèque sont allés au Programme d'aide aux bibliothèques de recherche. Par ailleurs, les fonds Jean-Claude Schmitt (histoire du Moyen Âge), Jean Pauchard (histoire de l'écriture et des langues) et Élisabeth Allès (islam de Chine) ont fait leur entrée au catalogue. La bibliothèque a poursuivi le traitement des fonds Alain Dewerpe (histoire sociale), Maria-Teresa Pontois et Louis Bergeron (archéologie et patrimoine de l'industrie),

Le fonds en chiffres

Fonds imprimé

- Plus de 180 000 titres de monographies
- Plus de 1 000 titres de périodiques vivants sur un total de 9 000 titres
- Plus de 4 700 titres d'ouvrages de références

Fonds numérique

- Près de 3 700 titres de périodiques en abonnements payants et 2 000 en libre accès, dont 617 titres d'archives
- Près de 500 titres de références (bases de données, encyclopédies, dictionnaires, handbooks, etc.)
- 1 185 titres de monographies

Nouvelles entrées 2013

- 4 351 titres de monographies, dont 2 435 acquisitions et 2 133 dons
- 110 titres acquis dans le cadre des bouquets complémentaires de périodiques électroniques chez Cairn (20) et Open Edition Freemium (90)
- 111 titres de références imprimés et numériques dont 44 dons

Dépenses documentaire 2013

- 450 000 €, dont les deux-tiers au titre des ressources numériques

Dominique Ségлар (philosophie), Françoise Orlic (prisons, maintien de l'ordre et exclusion), Christian Topalov (histoire sociale), et a achevé celui du fonds Marc Augé : 531 titres de sa bibliothèque de l'EHESS sont présents au catalogue.

L'offre documentaire : équilibre papier/numérique et mutation progressive des usages

Tout en maintenant un volume important d'acquisitions « papier », pour les monographies principalement, la bibliothèque continue d'accroître fortement son offre numérique, grâce à un budget d'acquisition en augmentation sensible et régulière depuis 2011.

En 2013, l'effort a porté particulièrement sur l'acquisition d'ebooks : la part des monographies électroniques acquises a décuplé en 2013 par rapport à 2012. Presque tous les titres acquis sont en langue anglaise. Pour l'ensemble des ebooks, le choix a été fait d'acquisitions pérennes et non d'abonnements. L'accent a été mis sur le suivi et la complétude de bouquets rétrospectifs déjà acquis, sur l'élargissement de l'offre documentaire dans des domaines moins représentés dans les fonds de la bibliothèque et pour lesquels une demande existe de la part des étudiants et des chercheurs (philosophie et histoire antique, par exemple, avec les « Classical studies » de Brill), et sur les thématiques fortement présentes à la bibliothèque et très demandées : deux bouquets rétrospectifs en sociologie, deux en anthropologie, un en histoire ont ainsi été achetés en 2013, ainsi que plus de 250 autres titres.

Périodiques

La collection de périodiques poursuit sa mutation vers une offre majoritairement numérique, avec des ajustements nécessaires liés à la politique commerciale évolutive des éditeurs, qui influe directement sur les choix documentaires.

Un nombre croissant de titres deviennent disponibles en libre accès, et d'autres avec des modèles économiques hybrides : les éditeurs proposent ainsi l'accès gratuit aux textes en format html, alors que les formats détachables (pdf ou epub) requièrent un abonnement de la part des institutions, comme le pratique OpenEdition Freemium.

Les usages du public évoluent. Le taux de consultation du fonds de périodiques se concentre progressivement sur l'offre de ressources numériques. La demande de périodiques imprimés, qui représentait en 2005 environ 37 % des demandes totales de documents à la bibliothèque, représente en 2013 moins de 10 %.

Parallèlement, le nombre de téléchargements d'articles poursuit son augmentation. D'après les chiffres fournis par les éditeurs, les usages des lecteurs de la bibliothèque évoluent de plus de 12 000 téléchargements en 2009, à plus de 30 000 en 2013, soit presque un triplement de cette activité entre 2009 et aujourd'hui.

Ceci ne tient pas compte de la seule consultation (sans téléchargement), encore difficile à mesurer car les informations de la part des fournisseurs font largement défaut.

Le SUDOC en chiffres

Fin 2013, près de 145 000 notices du fonds de la bibliothèque étaient localisées dans le catalogue du SUDOC (Système universitaire de documentation), soit environ 87 % du catalogue de la FMSH. Ceci représente environ 135 000 monographies et plus de 10 000 publications en série, supports imprimé et numérique confondus, dont presque 10 % sont à ce jour des *unicas*. Ces données représentent un travail très qualitatif de plusieurs années pour la bibliothèque.

Publics et services

Les publics et la fréquentation de la bibliothèque

Depuis 2009, la bibliothèque a progressivement ouvert ses portes à un plus large public : elle a tout d'abord accueilli l'ensemble des doctorants en SHS, puis les master 2, et enfin, les master 1 en septembre 2012. Cet élargissement des publics a entraîné une augmentation de la population étudiante qui représente aujourd'hui près de 55 % du lectorat.

En 2013, la fréquentation assidue de la bibliothèque par un lectorat plus diversifié se confirme, avec 25 471 entrées, soit une augmentation de 31 % par rapport à 2012. On observe également une saturation régulière de la salle de lecture l'après-midi avec une moyenne de 105 lecteurs présents (contre 79 en 2012), ce qui représente une occupation de la totalité des tables de travail disponibles.

Le nombre des nouvelles inscriptions à la bibliothèque a augmenté de 25 % par rapport à 2012, avec 1 096 nouveaux inscrits (chiffre comparable à ceux enregistrés en 2009 et 2010 avant son déménagement).

Le lectorat reste très international : 48 % des lecteurs sont étrangers, originaires de plus d'une centaine de pays.

Les nationalités étrangères les plus représentées (plus de 25 lecteurs actifs)

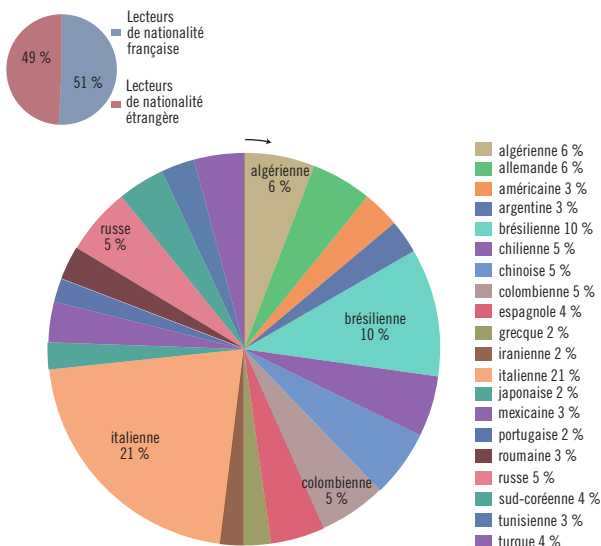

Les domaines de recherche les plus représentés – l'histoire, la sociologie et l'anthropologie – demeurent en adéquation avec les disciplines phares du fonds de la bibliothèque.

Répartition du lectorat actif par discipline de recherche

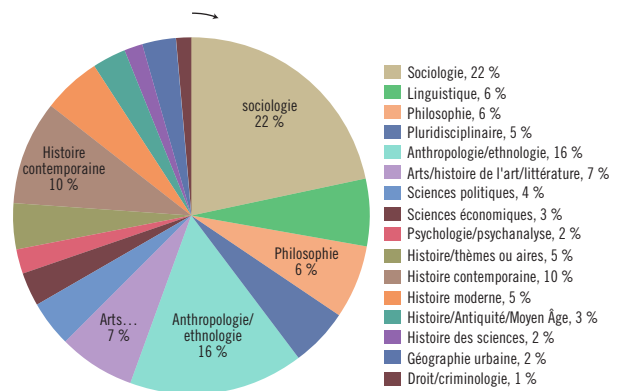

Les publics en chiffres

- Près de 4 000 lecteurs inscrits
- 1 096 nouveaux inscrits en 2013
- Plus de 25 000 entrées
- 49 % de lecteurs étrangers
- 40 % de lecteurs enseignants-chercheurs
- 55 % de lecteurs étudiants (doctorants, master 1 et 2)
- 46 % d'emprunteurs

Une enquête sur les usages de la bibliothèque

En 2013, la bibliothèque a lancé auprès de ses lecteurs une enquête d'un mois visant à cerner leurs usages des locaux, des collections et des services, et leur degré de satisfaction. 13 % des lecteurs ont répondu, très majoritairement via le questionnaire en ligne proposé en trois langues : français, anglais, espagnol. Les données ainsi recueillies ont été traitées et font actuellement l'objet d'une synthèse qui sera mise en ligne courant 2014.

Les premiers résultats de cette enquête ont conforté la bibliothèque dans son projet de mettre en place de nouveaux services en ligne (inscription et réinscription notamment) afin de prendre en compte les nouveaux usages des utilisateurs. Une étude de faisabilité sur le développement de ces services a d'ores et déjà été entamée.

Les services d'appui à la recherche

En 2013, la bibliothèque a étendu et diversifié son offre de formation en proposant des ateliers consacrés à l'utilisation du logiciel de références bibliographiques Zotero. Cet outil gratuit, open source et collaboratif, permet de collecter, d'organiser, de citer et de partager des références bibliographiques issues du travail de

recherche. Cette formation, qui répondait à la demande de nombreux usagers, a été très largement suivie, ainsi que les deux autres ateliers déjà en place : « Optimisez vos recherches dans le catalogue Babylone » et « Accéder à l'offre documentaire au-delà de Google ». Au total, en 2013, 126 personnes ont bénéficié des formations proposées par la bibliothèque.

Par ailleurs, la bibliothèque continue de proposer une aide personnalisée à la recherche aux lecteurs qui en font la demande. Elle répond également aux questions documentaires des usagers (inscrits à la bibliothèque ou non), principalement dans le cadre de son propre service questions-réponses et du réseau national RueDesFacs (78 réponses ont été apportées dont 7 publiées sur le carnet de recherche RueDesFacs, hébergé sur la plateforme hypotheses.org.).

Pôle archives

Le fonds d'archives représente plus de 950 mètres linéaires de documents, ce qui constitue un accroissement physique supérieur à 5 % pour l'année 2013.

En 2013, le Pôle archives a mis en place un outil de consultation des instruments de recherche archivistiques qu'il produit (archives.fmsch.fr). Cette application constitue le point d'accès aux répertoires et inventaires numériques des archives historiques et/ou scientifiques de la Fondation et représente l'aboutissement du travail de collecte et de traitement des fonds lancé en 2010. Elle permet aux usagers de se repérer dans les archives institutionnelles ainsi que dans les fonds confiés à la FMSH afin de faire ensuite des demandes de consultation.

Les instruments de recherche sont interrogeables au moyen de plusieurs formulaires s'appuyant sur une politique d'indexation des contenus propre à la Fondation. Il est par exemple possible d'effectuer une recherche par nom de chercheur, par programme, par manifestation scientifique, par discipline ou encore par service/instance de la FMSH.

The screenshot shows the 'Archives de la Fondation Maison des sciences de l'homme' website. The main heading is 'Formulaire d'orientation'. Below the heading, there is a text box explaining the form's purpose: 'Ce formulaire d'orientation permet d'effectuer des recherches dans tous les répertoires et inventaires électroniques publiés. Vous pouvez utiliser les listes de menus déroulants ou encore sélectionner un terme d'index pour l'ajouter au formulaire (cliquer sur le bouton correspondant). La recherche suggérée vous permet par ailleurs d'obtenir une liste de termes existant lorsque vous entrez les premières lettres d'un terme ou d'une expression.' Below this text are several dropdown menus for 'Fonds', 'Personne', 'Discipline', and 'Organisation', each with a search icon. There is also a text input field for 'Mots-clés' with a search icon. At the bottom of the form are 'Valider' and 'Effacer' buttons. A link 'Tous les liens et documents associés' is located below the form. The footer of the page indicates '© 2011-17 en ligne Université de Paris 1'.

Outil de consultation des instruments de recherche archivistiques

Répertoires et inventaires publiés en 2013 (entre parenthèses les dates des premiers et derniers documents) :

- Conseil d'administration (1963-2007), avec description et indexation de chaque ordre du jour
- Fonds Fernand Braudel, premier administrateur de la Fondation (1933-1986)
- Fonds Jean Barin, premier secrétaire général (1964-1990)
- Programme de coopération franco-brésilien en sciences sociales (1979-2010)
- Dons de ressources documentaires à et par la Bibliothèque (1973-2009)
- Fonds Monique Morazé, indianiste (1976-2001)
- Fonds Charles Morazé, historien (1966-2003)

Consultations d'archives

Le nombre des consultations par les services et programmes de la Fondation, ainsi que par les usagers en salle de lecture, s'élève à 243 articles (documents ou dossiers) pour 89 demandes traitées. Environ 45 % de ces demandes sont effectuées par un public externe de chercheurs en sciences humaines et sociales. Par exemple, le fonds du Programme franco-brésilien de coopération en sciences sociales (1979-2010) a été dépouillé dans sa quasi-totalité par deux chercheurs ayant pour objet d'étude les rapports France-Brésil dans le domaine des SHS.

Partenariats et réseaux

Grand Équipement documentaire (GED) du campus Condorcet

Il aura pour mission de fédérer plus de quarante fonds documentaires de niveau recherche et autant d'équipes de professionnels des bibliothèques, de la documentation et des archives, au sein d'un lieu singulier et ambitieux, véritable dispositif d'appui à la recherche en SHS et de promotion de celle-ci au niveau international.

Dix établissements portent actuellement ce projet qui verra naître une bibliothèque d'un million de volumes en libre accès, de riches collections de documents audiovisuels et d'archives scientifiques, dans un bâtiment de 17 000 m² proposant 1 300 places de lecture innervé par le meilleur des technologies et de la culture numériques.

Membre fondateur du campus Condorcet, la FMSH sera présente sur le site à travers sa bibliothèque dont les collections riches de plus de 500 000 volumes et d'un plateau important de ressources numériques, ainsi qu'une partie de ses personnels, sont appelées à rejoindre le Grand Équipement documentaire.

Vers un accès unifié à l'offre documentaire de la bibliothèque

Parallèlement à l'accroissement de l'offre documentaire en 2013, et à la mise en ligne des instruments de recherche archivistiques de la FMSH, la bibliothèque a mené une réflexion sur la valorisation de l'ensemble de ses ressources. Face à cette richesse documentaire, l'effort de l'utilisateur se trouve multiplié par l'obligation dans laquelle il se trouve de se familiariser avec une multitude de plateformes, d'en apprivoiser les fonctionnalités. Ce *modus operandi* devient progressivement obsolète avec l'usage généralisé du web et des moteurs de recherche. La bibliothèque travaille donc à la mise en place prochaine d'un *discovery tool* qui sera associé à une refonte complète du portail de la bibliothèque.

Le *discovery tool* permettra de rassembler dans un index centralisé le catalogue Babylone, les instruments de recherche archivistiques et les métadonnées de la majeure partie des ressources numériques proposées par la bibliothèque. Une période de test sur cet outil est engagée depuis septembre 2013.

La refonte du portail complètera ce dispositif qui permettra de donner une visibilité à l'ensemble des outils et services destinés aux usagers.

Depuis 2010, la bibliothèque de la Fondation est fortement partie prenante de la préfiguration du GED, en particulier au sein de plusieurs groupes qui œuvrent à sa conception intellectuelle et matérielle. Elle collabore au groupe de travail animé par Odile Grandet, chef de projet GED, et participe à la réalisation d'une « Histoire des bibliothèques » dont l'objectif est de capitaliser l'identité et la mémoire des fonds documentaires des établissements destinés à rejoindre le projet Condorcet. Elle collabore également au groupe de travail « Archives », ainsi qu'à l'atelier « Instrumenter les SHS » au sein du groupe de travail dédié au « campus numérique ».

Depuis janvier 2012, dans sa volonté d'appuyer le travail de conception du GED, la bibliothèque a mis partiellement à la disposition de ce projet cinq cadres de la bibliothèque, missionnés sur deux axes essentiels : l'élaboration de la politique documentaire, à visée mutualiste, tant en amont qu'en aval de l'ouverture du GED, et la construction de la politique de conservation des fonds.

heSam Université

Des premiers contacts ont été noués au cours de l'année 2013, avec plusieurs partenaires de la Communauté d'universités et d'établissements (COMUE) heSam Université, en vue de faire émerger un pôle documentaire en son sein. Un groupe de travail est en train de voir le jour, avec pour premiers objectifs, dans la perspective du prochain contrat quinquennal avec l'État, de doter la COMUE d'un outil de signalement commun à l'ensemble des ressources documentaires des 15 établissements partenaires, de favoriser une libre circulation des usagers à l'intérieur des bibliothèques concernées et un accès partagé aux services qui y sont proposés. Des pistes d'acquisitions mutualisées sont également envisagées.

Valorisation

Collections (voir encadré ci-dessus)

Présentoirs

Depuis mai 2012, la bibliothèque propose des présentoirs thématiques en salle de lecture. Chaque mois, les bibliothécaires sélectionnent des documents sur un thème relevant de l'actualité sociétale (l'école, les élections américaines), accompagnant un événement scientifique (table ronde, colloque, journée d'études), mettant en valeur un fonds de la bibliothèque (Archéologie et patrimoine de l'industrie : fonds Bergeron-Pontois) ou traitant d'un sujet de fond (les relations homme-animal, la traite des esclaves).

Les bibliothécaires élaborent en parallèle des bibliographies thématiques reprenant à la fois les titres présentés et un choix de documents plus large (ouvrages, périodiques, références papier et/ou électroniques) issus du fonds de la bibliothèque, donnant ainsi une meilleure visibilité de sa richesse et de sa variété.

En 2013, dix présentoirs « nouveautés » ont été mis en place et 315 ouvrages présentés. Dix présentoirs thématiques ont été également proposés, soit 435 ouvrages exposés.



Les présentoirs thématiques de la bibliothèque

Les présentoirs thématiques en 2013

- Femmes, genre, féminismes en Méditerranée
- Les relations homme-animal
- Parenté(s), parentalité(s)
- Hommage à Robert Castel 1933-2013
- Le management en questions
- Les réseaux sociaux entre réalité(s) et numérique
- Villes et développement durable
- Archéologie et patrimoine de l'industrie : fonds Bergeron-Pontois
- La traite des esclaves
- Les camps d'enfermement des étrangers aujourd'hui

Les bibliographies sont accessibles sous format papier sur le présentoir en salle de lecture et sont également disponibles en ligne sur Calaméo : fr.calameo.com/accounts/1774917. Actuellement, 15 publications bibliographiques sont en ligne.

Parmi les plus consultées figurent :

- *Hommage à Robert Castel* (12 pages)
- *Les relations homme-animal* (6 pages)
- *W.E.B. Du Bois (1868-1963) Frantz Fanon (1925-1961)* (4 pages)

Listes d'acquisitions

Les nouvelles acquisitions de la bibliothèque sont présentées en ligne selon une liste bimestrielle, classée par grandes disciplines. Tous les semestres, des listes spécialisées, autour de thèmes dont le développement fait l'objet d'une attention particulière, sont également proposées : Histoire des femmes et études sur le genre, Études nord-américaines, Fonds de SHS en langue allemande, ressources de références sont aussi signalées selon le même principe.

Portail et pages web

Réseau social Facebook

La bibliothèque a rejoint Facebook en créant sa propre page en avril 2012 et compte aujourd'hui plus de 550 *fans*. Elle y retrouve son environnement institutionnel et

professionnel. Les collections de la bibliothèque et le travail des professionnels de l'information y sont mis en valeur, à travers le partage de critiques et des recensions de documents présents dans le fonds, l'annonce des présentoirs « nouveautés » et « thématiques » mensuels ainsi que la mise en ligne de photographies et d'informations les concernant.

Carnets de recherche

- **DIGITAL LIBRARY** – Le carnet de recherche Digital library, digitallibrary.hypotheses.org, a pour objet, à long terme, de créer un corpus structuré d'informations analysant de manière approfondie l'environnement numérique de la bibliothèque de la FMSH. Ces informations sont de différents types : rapports institutionnels, mémoires de recherche, dossiers thématiques provenant de revues académiques, articles scientifiques, etc. Les billets sont postés au rythme de 4 par mois en moyenne.
- **LE CARNET ARCHIVES DE LA FMSH** – Ce carnet a pour finalité de présenter et de valoriser le fonds d'archives de la FMSH ; il met en lumière les problématiques et enjeux du traitement archivistique dans le domaine des SHS, il fait partager la réflexion scientifique de l'archiviste à travers l'étude de cas concrets et réagit sur l'actualité des archives de manière générale. Parmi les articles les plus consultés figurent les présentations des dons ainsi que des articles de fond. Le carnet est accessible à l'adresse : archivesfmsch.hypotheses.org.

Instruments de recherche archivistiques et carnet de recherche sont appelés à se nourrir l'un l'autre et à interagir, pour une valorisation des fonds d'archives ainsi que de la pratique archivistique appliquée aux sciences humaines et sociales. Le Pôle archives entend bénéficier de la mise en ligne progressive des instruments de recherche afin d'exploiter au mieux cet outil de médiation numérique. Entre 2012 et 2013, le nombre de visites a augmenté de 31 %, le nombre de visiteurs différents de 22 %.

DIRECTRICE DE LA BIBLIOTHÈQUE | Martine Ollion,
martine.ollion@msh-paris.fr
www.fmsch.fr/fr/c/238

Soutien aux bibliothèques dans le monde

Depuis plus de quinze ans, la FMSH, avec le concours d'éditeurs, de bibliothécaires et d'universitaires, soutient des bibliothèques de recherche de pays défavorisés. Cette action est menée en étroite collaboration avec le pôle de l'artistique et de l'écrit de la Direction de la coopération culturelle et de la recherche et avec le réseau diplomatique français du ministère des Affaires étrangères.

Article de Mamane Abdoulaye, *Le Sahel*, 2013

« L'ambassadeur de France au Niger, S. E. Christophe Bouchard, a présidé, mardi dernier, à l'Institut de recherche en sciences de l'homme (IRSH), la cérémonie de remise d'un don de livres composé de 46 lots totalisant 901 ouvrages et revues d'une valeur scientifique inestimable offerts par la Fondation de la Maison des sciences de l'homme de Paris. La cérémonie s'est déroulée en présence du directeur général de l'IRSH, M. Bontianta Abdou, de la secrétaire générale de l'Université Abdou Moumouni, M^{me} Salifou Maimouna, des étudiants et chercheurs ainsi que de plusieurs invités. L'ambassadeur a rappelé [les origines de] l'IRSH, né en 1940, [héritier] de l'IFAN, l'Institut français d'Afrique noire souhaité par Théodore Monod, marqué par de grandes personnalités nigériennes et françaises [...]. La Fondation Maison des sciences de l'homme à Paris, précise-t-il, est un peu plus jeune que l'IRSH ; elle a fêté en janvier ses 50 ans. Cette fondation, reconnue d'utilité publique, a une vocation mondiale : elle développe des programmes de recherche sur tous les continents. Dirigée depuis 2009 par Michel Wieviorka, sociologue, elle a pour directeur scientifique Jean-Pierre Dozon, anthropologue et africaniste. »



83

L'accès à la documentation la plus récente et la plus complète est l'une des conditions indispensables au maintien d'un enseignement et d'une recherche de qualité sur les sociétés, en particulier si l'on veut atténuer la fracture scientifique séparant les chercheurs appartenant à des aires de développement inégal.

Dans le cadre de ce programme, des demandes précises sont exprimées par les centres spécialisés et équipes destinataires, ou par les chercheurs eux-mêmes. Elles sont d'ordinaire ciblées sur des thèmes correspondant

à des besoins concrets d'information concernant des secteurs névralgiques de la recherche. Cela explique que cette action puisse avoir, au dire même des bénéficiaires, d'importants effets démultiplicateurs.

En 2013, 6 250 ouvrages ont été envoyés par 7 universités de 5 pays pour une valeur de plus de 170 000 euros. Depuis plus de quinze ans plus de 80 000 ouvrages et 90 000 numéros de revues ont été envoyés à plus de 300 bibliothèques d'une centaine de pays.



Université Gaston Berger à Saint-Louis, Sénégal, UFR des civilisations, religions, arts et communication : 1 000 ouvrages envoyés

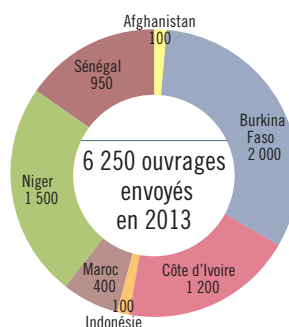

RESPONSABLE | Catherine Dassieu, dassieu@msh-paris.fr
ASSISTÉE DE | Jean-Bernard Mentz, mentz@msh-paris.fr
www.fmsch.fr/fr/c/4137

Les Éditions de la Maison des sciences de l'homme

Les Éditions de la Maison des sciences de l'homme ont poursuivi en 2013 leur réflexion et redéfinition des lignes éditoriales. L'objectif est double : continuer de se rapprocher des enjeux et intérêts scientifiques soutenus par la Fondation, en publiant les meilleurs travaux produits dans ses « murs » ou dans les réseaux scientifiques auxquels elle participe ; renforcer sa visibilité sur des thèmes contemporains, en sélectionnant les travaux dont le traitement est original et qui sont susceptibles de rencontrer un lectorat plus diversifié.

Redéploiement des collections

Dans l'esprit de leur mission d'intérêt général et de service public, les Éditions maintiennent des collections qui présentent la sélection des meilleurs travaux de jeunes chercheurs en sciences humaines et sociales. Ces collections font la part belle à une hypothèse scientifique originale, à des sujets particuliers ou encore à des arguments théoriques exceptionnels.

Pour une seconde part les Éditions de la Maison des sciences de l'homme développent des collections citoyennes, dont le projet d'écriture fort et l'angle de

vue original doivent faciliter la rencontre avec un public élargi sur des sujets répondant aux préoccupations contemporaines.

C'est ainsi que l'on voit se dessiner des collections académiques – « 54 » (3 titres en 2013), « Pensée globale » (2014), « Le (bien) commun » (2014) – et des collections grand public – « Interventions » (1^{er} titre en 2013), « Archipel des idées » (2014) et « Anthropolis » (avec Belin, 3 titres en 2013).

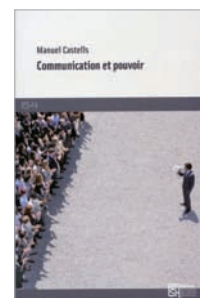

Anthropolis : une collection dirigée par Marc Abélès et Boris Petric en coédition avec les Éditions Belin

La collection « Anthropolis », entreprise commune des Éditions Belin et des Éditions de la Maison des sciences de l'homme, entend prendre pour point de départ des situations où se cristallisent les grands enjeux du monde et porter un regard ethnographique sur ces expériences pour saisir la condition humaine contemporaine. Elle souhaite renouer avec une certaine tradition d'écriture d'une ethnologie et d'une sociologie proches de la littérature, avec un style sensible aux histoires de vie, sans renoncer

à l'exigence d'une méthode empirique pour collecter directement des données qualitatives sur le terrain d'enquête. Elle permet ainsi de lire de nouvelles écritures anthropologiques et de drainer une nouvelle génération d'auteurs.

Parus en 2013

- Alexandra Ouroussoff, *Triple A. Une anthropologue dans les agences de notation*, traduction Aurélien Blanchard. Pour mieux saisir comment s'élabore la forme de capitalisme qui a conduit à la récente crise financière.
- Sophie Chevalier, Emmanuelle Lallement et Sophie Corbillé, *Paris résidence secondaire. Enquête chez ces habitants d'un nouveau genre*. Trois ethnologues partent à la rencontre de Parisiens un peu particuliers, les résidents secondaires étrangers, pour nous donner à voir une mutation irrémédiable de la capitale française.
- Boris Petric, *On a mangé nos moutons. Le Kirghizstan, du berger au businessman*. Le Kirghizstan est une sorte d'anti-Chine qui, après l'effondrement de l'URSS, a choisi la libéralisation économique et politique.

À paraître en 2014

Penser au-delà de l'État, Marc Abélès • *Corps étranger. Vivre en rémission*, Juan Obarrio (traduction Marie Cuillerai) • *Un inceste ordinaire. Et pourtant tout le monde savait*, Léonore Le Caisne

Interventions : une collection dirigée par Michel Wieviorka et Julien Ténédos

La production scientifique peut contribuer à éclairer les préoccupations de nos concitoyens, les aider à s'orienter, répondre à leurs attentes intellectuelles, à leur curiosité. Ceci est particulièrement vrai s'il s'agit des sciences humaines et sociales.

La collection « Interventions » propose des ouvrages rigoureux, exigeants, reposant sur des connaissances sérieusement éprouvées. Des ouvrages, aussi, rédigés dans un langage accessible et soucieux, bien au-delà de la seule vulgarisation, de faire progresser le débat public.

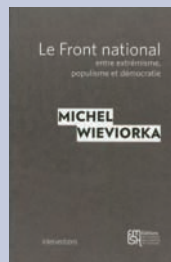

Comité de lecture

Hervé Le Bras,
Isabelle Berrebi-Hoffman,
Michel Foucher.

Paru en 2013

Michel Wieviorka, *Le Front national, entre extrémisme, populisme et démocratie*, 88 pages, 9 €.

Le Front national était extrémiste à la naissance : jusqu'à quel point l'est-il encore ? Il est généralement tenu pour populiste : mérite-t-il pleinement cet étiquetage ?

Prochaines parutions

Ahimsa. Violence et non-violence envers les animaux en Inde, Florence Burgat (2014) • *La radicalisation*, Farhad Khosrokhavar • *Les inégalités territoriales*, Hervé le Bras, en coédition avec Robert Laffont • *School Shooting. Globalisation et individuation à l'aune des médias participatifs*, Nathalie Paton • *Les mobilisations catholiques*, Philippe Portier et Céline Béraud • *Les six laïcités françaises*, Jean Baubérot • *Le Manifeste des sciences sociales*, Michel Wieviorka, Craig Cahloun, Edgar Morin et Alain Touraine • *Pour en finir avec le sida. Sciences et pouvoirs en temps d'épidémie*, Vinh-Kim Nguyen.

85

Les derniers titres des collections « Cogniprisme », « Chemins de l'ethnologie », « Horizons américains », « Bibliothèque allemande », « Philia », « Dialogiques », « Les mots de la ville », « praTICs » sont parus en 2013 ou à paraître en 2014. Le travail et la collaboration engagés depuis de nombreuses années avec les responsables de ces collections se poursuit sous une autre forme. Ces derniers continueront à participer à la sélection et à l'expertise des travaux les meilleurs.

Les collections sous contrat avec un ministère (« Ethnologie de la France » et les « Documents d'archéologie française » avec le MCC) ou avec un institut (les « Cartes archéologiques de la Gaule » avec l'AIBL) se poursuivent.

Naissance d'une revue : *Socio*



Revue de sciences sociales, *Socio* reconnaît l'importance et l'utilité des disciplines classiques – anthropologie, sociologie, etc. – tout en valorisant la pluridisciplinarité.

Elle est ouverte à tous ceux qui assurent l'interface avec d'autres disciplines du savoir et à ceux – médecins, juristes, travailleurs sociaux, par exemple – qui contribuent par leur profession à la production de connaissances socialement pertinentes. Elle s'inscrit dans une logique d'internationalisation des sciences humaines et sociales et plaide pour que soient le plus possible articulés différents niveaux d'analyse, du mondial au local en passant par le régional et le national.

Chaque livraison de *Socio* comporte un dossier, consacré à un thème ou à un questionnement précis, et des varia ; les articles sont en français et en anglais. *Socio* encourage l'originalité, tout en veillant à l'exigence scientifique des textes ; la rigueur de la pensée, tout autant que la qualité de l'écriture ; la diversité des approches, mais aussi le souci du débat et de l'échange intellectuel. En attendant une édition électronique à paraître en 2014 sur le portail de revues.org, la revue a ouvert un carnet de recherche sur hypotheses.org.

Les deux premiers numéros sont parus en 2013 : « Penser global », n° 1, en mars, et « Révolutions, contestations, indignations », n° 2, en novembre.

En préparation : « Chercheurs à la barre » ; « Sociologies post-occidentales, de l'Asie à l'Europe » ; « Les sciences humaines et sociales à l'ère du numérique : approches critiques » ; « Situations du déterminisme en sciences sociales ».

BLOG DE LA REVUE | socio.hypotheses.org

REVUE SUR LE SITE DES ÉDITIONS DE LA MSH | www.editions-msh.fr/revues/socio

Analyse des modes de production contemporains

En 2012 sont parus les « non-actes » de la « non-conférence » des *digital humanities* dans une « non-collection » éditée et diffusée en version électronique et en accès libre sur l'espace des Éditions de la MSH sur le portail OpenEdition Books. Au-delà de la superposition expérimentale des « non- » de cet objet éditorial, c'est aussi et surtout une expérience d'édition collaborative : de la création de l'œuvre (participer aux non-conférences, écrire de façon collaborative sur des Pad, rédiger en



équipe les textes à publier) à la publication en ligne, en passant par la relecture, la correction, l'édition...

Mais l'expérience ne s'arrête pas à la « réalisation » : pour être utile à la communauté des chercheurs comme à celle des éditeurs, il ne fallait pas négliger le retour d'expérience. L'unité mixte de recherche InVisu, en organisant une journée intitulée « Les outils et pratiques collaboratives » (invisu.inha.fr/Les-outils-et-pratiques) en juin 2013, a permis aux deux partenaires qui ont travaillé à rendre cet événement éditorial possible de faire un retour sur une expérience d'édition collaborative.

Durant cette journée, un espace de discussion a été offert aux Éditions de la Maison des sciences de l'homme en la compagnie de OpenEdition Books afin que ce binôme propose des pistes éclairantes sur les modes de production collaborative, sur les modes d'appropriation, avec les biais et les vertus observés, les critiques et les orientations possibles : afin de partager, et donc de poursuivre, l'expérience du « collaboratif ».

Des livres en débats 2013

Les Éditions de la MSH, les Éditions de l'EHESS et le Comptoir des presses ont organisé « Des livres en débats » du 18 au 20 juin 2013, afin de fêter les publications en sciences sociales : lectures de textes par des comédiennes, débats d'idées, ateliers professionnels et ventes d'ouvrages se sont déroulés pendant 3 jours.



À cette occasion, les Éditions de la MSH ont présenté, lors d'une table ronde intitulée « Comment penser et écrire la religion », l'ouvrage *Ce que la religion fait aux gens*, de Anne Gotman, paru en avril 2013 et inaugurant la collection « 54 ». La table ronde, réunissant l'auteur, Anne

Gotman, et sa discutante, Carmen Bernand, était animée par Emmanuelle Corne.

L'atelier « Sciences sociales d'ailleurs. Focus sur la traduction » a permis de discuter les initiatives récentes comme la publication du catalogue *Sciences sociales d'ailleurs*, porté par le Comité de veille à la traduction auprès des Éditions de l'EHESS, la parution de *Traduire : transmettre ou trahir* aux Éditions de la MSH, la collection



« EHESS-Translation », ou encore la revue *Trivium* et le programme franco-allemand de la FMSH. Cet atelier, avec Hamit Bozarslan (politiste, EHESS), Emmanuelle Corne (Éditions de la MSH), Michèle Leclerc-Olive (sociologue, CNRS), Pierre-Judet de la Combe (linguiste, EHESS), était animé par Anne Madelain (Éditions de l'EHESS).

Enfin en débat de clôture, les deux maisons d'édition se sont rassemblées autour de « Sciences sociales en débat », une table ronde avec Michel Wieviorka, Isabelle Berrebi-Hoffmann (revue *Socio*, Éditions de la MSH), Christophe Prochasson et Cyril Lemieux (*Faire des sciences sociales. Critiquer comparer généraliser*, Éditions de l'EHESS).

Quelques chiffres

L'équipe

- 1 adjointe administrative à temps complet
- 3 secrétaires d'édition à temps complet
- 2 secrétaires de rédaction à temps partiel
- 1 chargée de diffusion à temps complet
- 1 chargée événements, presse et communication à temps complet
- 1 chargé d'édition électronique et de PAO à temps complet
- 1 responsable du service à temps complet

Variations des ventes selon les mois (nombre d'ouvrages vendus)

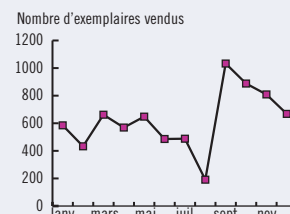

Part des ventes en ligne sur le CA global en 2013 (données AFPU) soit + 26,7 % par rapport à 2012 (la progression était de + 10 % entre 2011 et 2012).

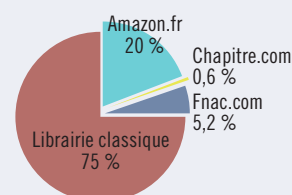

Titres 2013

En 2013, les Éditions ont publié 25 ouvrages et 18 numéros de revues.

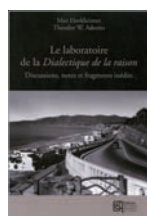

...

54

- *Ce que la religion fait aux gens. Sociologie des croyances intimes*, Anne Gotman
- *Communication et pouvoir*, Manuel Castells
- *Semé sans compter. Appréhension de l'environnement et statut de l'économie en pays totonaque (Sierra de Puebla, Mexique)*, Nicolas Ellison

Anthropologie

- *Triple A. Une anthropologue dans les agences de notation*, Alexandra Ouroussoff
- *On a mangé nos moutons. Le Kirghizstan, du berger au Businessman*, Boris Petric
- *Paris résidence secondaire. Enquête chez ces habitants d'un nouveau genre*, Sophie Chevalier, Emmanuelle Lallement, Sophie Corbillé

Bibliothèque allemande

- *Comment August Petermann inventa le pôle Nord*, Philipp Felsch
- *Les vieux habits de l'Empereur. Une histoire culturelle des institutions du Saint-Empire à l'époque moderne*, Barbara Stollberg-Rilinger

Ethnologie de la France

- *L'art de tatouer. La pratique d'un métier créatif*, Valérie Rolle

Cahiers d'Ethnologie de la France

- *Émotions patrimoniales*, Daniel Fabre

Carte archéologique de la Gaule

- 80/2. *La Somme*, Tahar Ben Redjeb
- 83/3. *Fréjus*, Chérine Gébara

Chemins de l'ethnologie

- *Tsiganes, musique et empathie*, Filippo Bonini Baraldi

Colloquium

- *Traduire : transmettre ou trahir ? Réflexions sur la traduction en sciences humaines*, Jennifer K. Dick, Stephanie Schwerter

Documents d'archéologie française

- N° 106. *Lyon, Saint-Georges. Archéologie, environnement et histoire d'un espace fluvial en bord de Saône*, Grégoire Ayala
- N° 107. *Les gisements précolombiens de la Baie Orientale. Campements du Mésoindien et du Néoindien sur l'île Saint-Martin (Petites Antilles)*, Dominique Bonnissent

Horizons américains

- *Formations économiques et politiques dans le monde andin*, John Victor Murra

Interventions

- *Le Front national, entre extrémisme, populisme et démocratie*, Michel Wieviorka

Lire les sciences sociales

- *Volume 6/2008-20013*, Gérard Mauger, Louis Pinto (dir.)

Passerelles / Série française

- *François Lemée et la statue de Louis XIV sur la place des Victoires. Les origines des théories ethnologiques du fétichisme*, Caroline van Eck
- *Les Reines de Perse aux pieds d'Alexandre de Charles Le Brun. Tableau-manifeste de l'art français du XVII^e siècle*, Thomas Kirchner

Passages/Passagen

- *La fabrique de l'art national. Le nationalisme et les origines de l'histoire de l'art en France et en Allemagne (1870-1933)*, Michela Passini

Philia

- *Le laboratoire de la Dialectique de la raison. Discussions, notes et fragments inédits*, Theodor Wiesengrund Adorno, Max Horkheimer
- *Les normes et le possible. Héritage et perspectives de l'École de Francfort*, Iain Macdonald, Pierre-François Noppen, Gérard Raulet
- *Adorno l'humaniste. Essai sur sa pensée morale et politique*, Marie-Andrée Ricard

Reuves

- *Brésil(s). Sciences humaines et sociales* n^{os} 3 et 4
- *Langage & Société* n^{os} 143, 144, 145, 146
- *Les Nouvelles de l'archéologie* n^{os} 131, 132, 133 et 134
- *Quaderni* n^{os} 80, 81 et 82
- *Socio* n^{os} 1 et 2
- *Techniques & Culture* n^o 59
- *Terrain* n^{os} 60 et 61

RESPONSABLE DES ÉDITIONS | Emmanuelle Corne,
ecorne@msh-paris.fr

TWITTER | @EditionsMSH ; @EmmaCorne

FACEBOOK | www.facebook.com/EditionsMSH

SITE | www.editions-msh.fr

www.fmsh.fr/fr/ressources/editions-de-la-msh
books.openedition.org/editionsmsh

FMSH-Diffusion

Au service des éditeurs de la recherche et de l'enseignement supérieur

FMSH-Diffusion déploie son activité autour de trois pôles : le CID, centre de diffusion-distribution orienté vers les libraires ; le SLU, dédié à la distribution des publications à faible rotation ; le Comptoir des presses d'universités, instrument consacré aux particuliers, qui comprend, entre autres, un site de vente en ligne et un lieu physique de vente et d'animation. Ce service est un véritable outil de mutualisation et de réflexion pour les éditeurs de l'enseignement supérieur et de la recherche.

Le CID, créé pour répondre aux besoins spécifiques des presses d'universités

Créé en 1981 avec l'aide et à la demande du ministère de l'Éducation nationale, le CID (Centre interinstitutionnel pour la diffusion de publications en sciences humaines) a toujours eu pour principale mission d'assurer la promotion et la vente d'ouvrages publiés par les éditeurs de l'enseignement supérieur et de la recherche au sein du réseau de la librairie. Cette démarche demeure primordiale bien que les pratiques d'achat, tant pour les professionnels que pour les particuliers, se soient beaucoup modifiées, notamment avec l'essor constant de la vente en ligne (32 % du chiffre d'affaires de FMSH-Diffusion en 2013 ; + 2 %) et la concentration des ventes sur quelques grands prestataires, en réponse au Code des marchés publics et des acquisitions documentaires.

Le CID regroupe actuellement près de 43 presses d'universités ou éditeurs institutionnels : École nationale des Chartes, ENS Éditions, Éditions littéraires et linguistiques de l'université de Grenoble, Presses universitaires Blaise Pascal (Clermont-Ferrand), de Limoges, de Nancy, de Strasbourg, Éditions et Presses universitaires de Reims, Presses Sorbonne Nouvelle, Presses de l'Enssib, etc. Cinq éditeurs supplémentaires l'ont rejoint en 2013.

Pour atteindre son objectif, le CID a élaboré une formule originale qui allie à la fois les outils traditionnels d'un diffuseur-distributeur et les outils spécifiques à la promotion de publications scientifiques très « pointues ». Il suit les évolutions du

métier et les intègre. Un de ses grands projets est la diffusion des livres numériques. Il sera mis en place dans le courant de l'année 2014. Les premiers contrats avec des distributeurs ont été signés. Des tests ont été réalisés sur la validité des fichiers, des métadonnées.

Outils traditionnels

Le CID est tout d'abord un acteur à part entière du marché du livre et remplit toutes les fonctions d'un diffuseur-distributeur.

Pour servir au mieux les commandes des libraires, le centre dispose, dans son entrepôt de Charenton, de toutes les références inscrites à son catalogue.

Traitées le jour même de leur réception, les commandes sont facturées au moyen du logiciel de gestion commerciale GESCOM connecté au réseau Dilicom, service de télétransmission de commandes largement répandu chez les libraires. Elles sont ensuite acheminées auprès des clients selon leurs instructions :



mises à la disposition des coursiers, expédiées par colis postal ou livrées par l'intermédiaire de Prisme, plateforme logistique dédiée à la chaîne du livre. Le CID est ainsi en mesure de servir dans les meilleurs délais n'importe quel libraire en lui garantissant des conditions commerciales acceptables (remise de 33 % minimum, faculté de retour illimitée dans le temps).

Une équipe de deux représentants visite un réseau de quelque 150 librairies en France et en Belgique. Ces points de vente se concentrent essentiellement à Paris et dans les grandes villes universitaires. Ils sont très divers : librairies universitaires, librairies générales (souvent dotées d'un service aux collectivités), librairies spécialisées (archéologie, monde asiatique, sciences sociales), ou encore grandes surfaces multimédias. Hormis certaines librairies parisiennes visitées une ou deux fois par mois, ces clients reçoivent en général les représentants trois à cinq fois par an. Ils sont en outre informés chaque quinzaine par le biais des listes de nouveautés diffusées par courriel ou courrier postal. Ces dernières renseignent en particulier les grandes bases de référencement comme celle de la Fnac, Gibert Joseph, Électre. Le groupe Decitre, comptant neuf magasins, assurant la vente en ligne et aux professionnels, reçoit chaque semaine un exemplaire gratuit de toutes les nouveautés pour son service de référencement, qu'il loue, entre autres, à Amazon.

Outils spécifiques

Le marché de la librairie s'avère toujours plus étroit pour les publications scientifiques. Aussi, pour pallier ces difficultés commerciales, le CID a élaboré des stratégies spécifiques.

1) Il mène, en partenariat avec des librairies locales, des activités de promotion en milieu universitaire et assure une représentation active de ses éditeurs au sein de manifestations culturelles ou professionnelles, principalement lors de colloques ou de journées d'études.

2) Il accorde aussi une part importante de ses efforts à la diffusion de ses publications à l'étranger. Il réalise, suivant les années, 20 à 25 % de son chiffre d'affaires à l'export. L'export peut être assuré par le service lui-même (les commandes reçues de l'étranger sont facturées puis envoyées par transporteur), par des prestataires dédiés (Amateurs du livre, Appel du livre...), des distributeurs. DPLU (Diffusion et promotion du livre universitaire) est le principal distributeur étranger avec qui travaille le CID. Il assure la promotion des éditeurs au Canada. Depuis plusieurs années, le CID essaie d'optimiser la diffusion en Algérie, notamment lors du Salon du livre d'Alger, véritable lieu de visibilité. Les bibliothécaires sont nombreux à y faire leurs achats. La société CADOC y assure la logistique pour

Les chiffres clés

Vente des publications de plus de 60 éditeurs.

L'effectif est de 12 personnes placées sous la direction d'un responsable de service :

- 2 représentants,
- 1 documentaliste,
- 3 facturiers,
- 1 aide-comptable,
- 1 responsable logistique,
- 3 magasiniers,
- 1 libraire.

Pour la deuxième année consécutive, le chiffre d'affaires net a dépassé le million d'euros (1 053 146 € ; + 1,4 %), répartis comme suit :

- CA CID : 750 787 € (- 1,6 %)
- CA LCDPU : 257 742 € (+ 10,8 %)
- CA SLU : 44 617 € (+ 5,1 %)

Les stocks et les bureaux de FMSH-Diffusion sont situés à Charenton-le-Pont, 18-20 rue Robert Schuman, et à Paris.

Surface : 850 m²

Stock : 150 000 ouvrages

89

le CID. En 2013, un contrat a été signé avec Chaman-diffusion, diffuseur et distributeur suisse.

À partir de ce savoir-faire et de capacités logistiques renouvelées depuis son installation dans les locaux de Charenton – d'une surface de stockage de 600 m² –, FMSH-Diffusion a poursuivi en 2013 le développement de ses deux autres canaux de vente : le Service du livre universitaire (SLU) et le Comptoir des presses d'universités (LCDPU).

Le Service du livre universitaire (SLU)

Fin 2007, les Éditions de la MSH ont confié leur diffusion en librairie à l'association AFPU-Diffusion, permettant ainsi un rapprochement fructueux avec un organisme réunissant des éditeurs aussi importants que les Presses universitaires de Rennes, de Toulouse-Le Mirail et du Septentrion. L'AFPUD a pour avantage de disposer des services de distribution de la SODIS (distributeur du groupe Gallimard, 3^e au plan national, très sollicité par les libraires). Cependant, ce grand distributeur, comme tant d'autres, refuse pour des raisons commerciales de traiter des ouvrages dont la rotation est faible (5 à 10 ventes par an). Aussi, pour éviter que ces références ne soient éparpillées parmi différents éditeurs, FMSH-Diffusion a pris l'initiative de créer en 2008 un nouveau secteur d'activité : le Service du livre universitaire (SLU).

S'appuyant sur les outils logistiques du CID, ce service permet de maintenir dans le réseau de la librairie les ouvrages de fonds de 17 éditeurs et de mutualiser ainsi leurs catalogues. Les Presses universitaires de Lyon ont rejoint le SLU en 2013.

Le Comptoir des presses d'universités (LCDPU)

Créé à l'automne 2007, le Comptoir des presses d'universités est destiné à assurer la visibilité de la production scientifique française et francophone tant auprès de la communauté savante qu'auprès d'un public motivé par les thématiques des sciences humaines et sociales. Contrairement au CID et au SLU, il n'a pas pour clients des libraires mais des particuliers, ce qui lui permet de réunir des éditeurs diffusés et distribués par d'autres structures, notamment les Éditions de la MSH et de l'EHESS, les Presses universitaires de Rennes... Il est devenu un canal de vente reconnu et apprécié. Son chiffre d'affaires représente un quart de celui de FMSH-Diffusion. Aujourd'hui, il propose un catalogue d'ouvrages et de revues réunissant près de 21 000 références et les fonds de 53 éditeurs.

Ce catalogue est en vente, en ligne sur le site du Comptoir www.lcdpu.fr et via le programme « market place » d'Amazon ; « physiquement » au Comptoir des presses, rue Claude Bernard (Paris 5^e) ainsi que lors de manifestations scientifiques et culturelles.

Le site www.lcdpu.fr est le premier des canaux de vente du Comptoir des presses d'universités. Élaboré sous la forme d'une base de données relationnelle, ce catalogue permet d'effectuer des recherches bibliographiques et thématiques avancées et de recevoir mensuellement une ou des lettres d'informations. Plus de 12 000 abonnés sont inscrits à nos *newsletters*. Un système d'alerte prévient également de la parution d'un ouvrage. Deux personnes de FMSH-Diffusion travaillent à l'intégration des métadonnées et à la mise en conformité avec la norme ONIX, format international d'échange de métadonnées. La version française ONIX 3.0 est à l'initiative du Cercle de la librairie. Elle est promue par trois acteurs importants du livre français – Syndicat national de l'édition, Dilicom, Électre – comme un facteur important de l'interopérabilité des fichiers de métadonnées dans le monde du livre, tant physique que numérique.

En plus d'être une base documentaire en ligne, le Comptoir dispose de toute l'infrastructure nécessaire (entrepôt, service de facturation et de comptabilité) pour vendre et expédier dans les meilleurs délais (24 heures, sauf week-end et jours fériés) des publications encore trop souvent réputées introuvables. Il

garantit ainsi auprès de la communauté des éditeurs scientifiques publics un service efficace et mutualisé, utile à la promotion et à la commercialisation de leur production en direction d'un public national et international. Il travaille en étroite collaboration avec l'Association des éditeurs de la recherche et de l'enseignement supérieur (AEDRES). Il est en contrat avec 25 éditeurs de cette association.

Le Comptoir propose également son catalogue sur le site Amazon.fr via le programme « market place ». Le système permet de pallier les ruptures de stocks

Les nouveaux éditeurs

Dans le souci constant de développer leur fonds et de s'ouvrir à de nouvelles thématiques, ainsi que de répondre à la demande ministérielle, le CID et le Comptoir des presses d'universités ont accueilli de nouveaux éditeurs en 2013 : l'École nationale des chartes (ENC), le Centre d'études mongoles et sibériennes (CEMS-EPHE), le Comité d'histoire de la ville de Paris – collection Commission des travaux historiques, Les Éditions de l'Immatériel, les Presses universitaires de Valenciennes.

L'École nationale des chartes est membre, avec la FMSH, de heSam Université et du campus Condorcet Paris Aubervilliers. Les publications de l'ENC s'inscrivent dans l'actualité de la recherche et proposent des outils pour l'historien (ouvrages de méthodologie, bibliographies, édition de sources).

Le Centre d'études mongoles et sibériennes est un groupe de recherches appartenant à l'École pratique des hautes études. Il publie entre autres, la revue *Études mongoles & sibériennes, centrasiatiques & tibétaines* et la collection « Nord-Asie ». En 2013, il a notamment édité *D'une anthropologie du chamanisme vers une anthropologie du croire. Hommage à l'œuvre de Roberte Hamayon*.

La Commission des travaux historiques est une institution municipale chargée de publier les sources de l'histoire de Paris et des travaux de recherche scientifique portant sur la capitale. Depuis 2008, son fonds n'était plus disponible. Grâce à notre collaboration, il l'est à nouveau.

Les Presses universitaires de Valenciennes avaient pour vocation initiale, à leur fondation en 1985, la publication d'actes de colloque et d'ouvrages écrits à plusieurs mains. Depuis 2011, elles portent 3 collections : « Europe(s) », « Textes en Contexte », « Pratiques et représentations ».

Nouvel éditeur, les **Éditions l'Immatériel** ont publié en 2013 le premier volet de la collection « 100 notions », notamment *100 notions pour le crossmédia et le transmédia* de Ghislaine Azémard (Chaire ITEN – FMSH).



Les Entretiens du Comptoir des presses

Depuis la rentrée 2011, le Comptoir des presses propose des rencontres et des conférences. L'enjeu est multiple :

- valoriser le livre universitaire,
- nouer avec les éditeurs une relation de confiance fondée sur des échanges intellectuels et non pas uniquement commerciaux,
- sortir la littérature universitaire de son cadre en organisant des rencontres entre auteurs, lectorat professionnel ou public averti,
- faire connaître l'espace de vente.

En 2013, les Entretiens ont reçu des auteurs réputés (Florence Weber, Annette Wieviorka, Alain Badiou), des revues (*Terrain*, *Langage & Société*, *Humoresques*) et organisé des débats aux thématiques variées (maladie bipolaire, avenir des bibliothèques, pratiques divinatoires, humanités numériques, parenté) et autour d'œuvres capitales (l'école de Francfort, Jean Hyppolite, Spinoza, Marcel Proust).

91

Entretien au Comptoir des presses d'universités avec Yitzshak Mayer, Annette Wieviorka et Daniel Ohnona, autour de *La lettre muette* (éditions Alphil, 2013) – novembre 2013



d'Amazon. Le taux de satisfaction des acheteurs est de 98 % pour l'année écoulée. Toutes les demandes d'efficacité exigées par Amazon sont respectées (taux de commandes défectueuses, de retards d'expédition ou d'annulations).

Depuis son ouverture en mars 2011, l'espace de vente et d'animation situé au 86 rue Claude Bernard (Paris 5^e) a démontré qu'il remplissait pleinement sa mission de vitrine des publications SHS universitaires et institutionnelles. Il est un véritable outil de marketing pour la FMSH mais également pour les autres éditeurs. Des entretiens s'y tiennent chaque semaine et rencontrent un réel succès. Leur promotion se fait par une page Facebook dédiée, les réseaux sociaux de la FMSH, le carnet d'adresses des auteurs et des éditeurs, ainsi que par le fichier des clients du Comptoir. Ce dernier propose à la vente, sur une surface de 45 m², près de 6 000 références. Toutes les nouveautés de chaque éditeur s'y trouvent, ainsi qu'une sélection repré-

sentative de leurs ouvrages et de leurs revues. Une navette quotidienne avec le site de Charenton permet l'acheminement du réassort en 24 heures. Il s'agit de l'espace où se vend le plus grand nombre d'ouvrages de presses universitaires en France.

Enfin, le Comptoir des presses représente ses éditeurs lors de salons du livre et de manifestations scientifiques. Il y assure la logistique et les ventes en fonction des besoins. En 2013, il était présent au 7^e Salon du livre de sciences humaines (Paris), aux 16^{es} Rendez-vous de l'histoire (Blois), au 20^e Congrès de l'Association internationale de littérature comparée (Paris) et au 3^e Salon du livre et de la revue d'art (Fontainebleau). Il a également collaboré à la manifestation « Des livres en débats » dans l'immeuble Le France avec les éditions de la MSH et de l'EHESS.

RESPONSABLE | Michel Zumkir, zumkir@msh-paris.fr
www.fmsch.fr/c/239

Des livres et des idées, 7^e Salon du livre de sciences humaines

Pour sa 7^e édition, du 22 au 24 novembre, le Salon du livre de sciences humaines s'est tenu au palais de la Porte Dorée (Paris 12^e) en collaboration avec cet établissement public. Cet espace prestigieux, abritant le Musée de l'histoire de l'immigration, semblait tout à fait pertinent pour accueillir cette manifestation et la promouvoir auprès d'un grand public cultivé. La configuration des espaces a toutefois exigé de réduire les animations (18 débats et conférences). La programmation y a gagné en cohérence. La qualité des intervenants et l'intérêt des sujets abordés ont été unanimement salués (programmation sur www.salonslh.fr).

Une moindre participation des éditeurs...

Avec quelque 95 éditeurs, l'édition 2013 a enregistré une baisse de 20 % des inscriptions par rapport à l'année passée, pour des raisons très variées (lieu excentré par rapport à l'Espace des Blancs-Manteaux; difficultés de beaucoup d'exposants à motiver du personnel pour tenir un stand un week-end; dossiers d'inscription adressés trop tardivement aux éditeurs).

... mais une nouvelle adresse appréciée

Les éditeurs présents ont exprimé leur satisfaction devant la beauté et le confort de ce nouveau lieu d'accueil. La possibilité de séparer les espaces consacrés aux débats de l'espace d'exposition a été ressentie comme un grand avantage, permettant aux intervenants d'être préservés du brouhaha des visiteurs. L'accueil chaleureux et le professionnalisme des responsables et personnels du palais de la Porte Dorée ont beaucoup compté dans la réussite de cette organisation.

Une faible fréquentation... mais un public plus averti

Malgré une forte campagne de communication et les avantages du lieu, l'objectif de fréquentation de la manifestation n'a pas été atteint (700 visiteurs dont les deux tiers ayant assisté aux animations, soit plus de deux fois moins qu'en 2012).



Nancy Fraser au Salon du livre de sciences humaines

Cette fréquentation moindre s'explique probablement par le caractère plus excentré du lieu, la jeunesse de l'institution partenaire (le Musée de l'histoire de l'immigration) encore peu connue du grand public, un contexte général de morosité du public (le Festival de Radio-France, manifestation très populaire, a lui aussi enregistré deux fois moins de visiteurs durant ce même week-end).

Les éditeurs ont apprécié la qualité des échanges tenus avec des visiteurs plus avertis que lors des précédentes éditions dans le Marais (drainant un public de passage).

Constatant ce bilan mitigé, mais également l'intérêt que suscitent ces rencontres chez les éditeurs, la FMSH devra s'interroger sur la pérennité de cette formule et sur les alternatives auxquelles elle pourrait recourir ou qu'elle pourrait proposer.

RESPONSABLE | Jean-Michel Henny, henny@msh-paris.fr
www.fmsh.fr/fr/c/3986

Archives audiovisuelles de la recherche (AAR)

Les AAR sont un service de documentation et de diffusion audiovisuelles de la FMSH. Créées en 2001, les AAR sont une réalisation de l'ESCoM-AAR (Équipe sémiotique cognitive et nouveaux médias) – programme scientifique de la FMSH – dans le domaine des archives numériques pour la recherche et l'enseignement. L'objectif principal des AAR consiste en l'enregistrement, le traitement, l'analyse et l'indexation, la publication et la diffusion en ligne de manifestations scientifiques et d'entretiens avec des chercheurs invités par la Fondation.

Le fonds AAR : une documentation audiovisuelle en ligne de la recherche en SHS



Le fonds audiovisuel des AAR est composé d'environ 6 000 heures de vidéos en accès libre sur le portail AAR : 4 000 heures d'enregistrements du « discours scientifique en SHS » sous forme d'entretiens, de colloques et de séminaires de recherche, ainsi que quelque 2 000 heures de documentaires, d'enregistrements de terrains de recherche (en anthropologie, sociologie, linguistique...) et d'enregistrements de manifestations culturelles (expositions, concerts, spectacles, etc.). Ce fonds représente une partie significative des événements scientifiques réalisés par les différents programmes scientifiques de la FMSH et du Collège d'études mondiales (CEM).

Le fonds AAR constitue un corpus audiovisuel en ligne unique dans son genre car produit par une communauté scientifique internationale de 2 700 chercheurs et enseignants-chercheurs travaillant dans 85 pays du monde. Il est organisé en une série de grands corpus audiovisuels thématiquement spécialisés : corpus audiovisuel consacré à la recherche en sociologie (environ 600 heures de vidéos), corpus audiovisuel consacré à l'histoire sociale (environ 960 heures de vidéos), corpus audiovisuel consacré à l'anthropologie (environ 450 heures de vidéos), corpus consacré aux sciences du langage (environ 350 heures de vidéos), etc.

Pendant l'année 2013, le fonds audiovisuel AAR s'est enrichi de presque 370 heures de vidéos consacrées plus particulièrement aux activités scientifiques du

Collège d'études mondiales, de l'Équipe sémiotique cognitive et nouveaux médias (ESCoM-AAR) et d'autres programmes du pôle scientifique de la FMSH.

Le portail AAR

Le fonds des AAR est accessible via un portail web ([www/archivesaudiovisuelles.fr](http://www.archivesaudiovisuelles.fr)). Le patrimoine scientifique des AAR est diffusé aujourd'hui sous forme :

- de presque 1 000 sites dynamiques dont chacun est consacré à un événement scientifique ou culturel spécifique (entretien avec un chercheur, séminaire de recherche, conférence, colloque...);
- d'une dizaine de portails thématiquement ou géographiquement spécialisés réalisés en coopération avec différents partenaires institutionnels de l'ESCoM-AAR (portail consacré à la diversité linguistique dans le monde; portail consacré au patrimoine immatériel; portail consacré aux recherches en sémiotique et sciences de la communication...);
- de 120 dossiers thématiques réunissant des ressources audiovisuelles autour d'un sujet donné;
- de 50 dossiers bilingues proposant des adaptations linguistiques d'une vidéo-source en d'autres langues;
- de plusieurs vidéo-lexiques consacrés notamment à la diversité culturelle et linguistique.

En 2013, environ 155 000 visiteurs de 170 pays du monde ont pu explorer ce patrimoine audiovisuel exceptionnel de la FMSH.

Depuis mai 2013, une « nouvelle génération » de portails AAR

Grace à une série de projets de R&D européens (6^e et 7^e PCRD) et français (ANR) dans lesquels le programme ESCoM-AAR a été impliqué en tant que partenaire



ou coordinateur, une *nouvelle génération de portails audiovisuels* a pu voir le jour depuis fin mai 2013. Les principales caractéristiques de cette nouvelle génération de portails sont :

- des accès sémantiques riches à des *corpora* audiovisuels choisis (accès par *thesaurus*, accès par *thèmes* ou *sujets de discours*, accès par *localisations géographiques* et *temporelles*, accès par *genre rhétorique*, accès par *type d'usage*, etc.);
- des descriptions et indexations très fines et détaillées des corpus audiovisuels se fondant sur une approche de sémiotique du texte audiovisuel;
- des republications *auteurs* de corpus audiovisuels totalement intégrées dans le processus de gestion éditorial d'un portail sous forme de dossiers thématiques, de parcours narratifs, de vidéo-lexiques, etc.;
- une intégration complète des médias sociaux dans chaque portail et chaque « page vidéo » (*i.e.* chaque interface d'exploration d'une ressource audiovisuelle).

Ces améliorations significatives ont été rendues possibles grâce à l'environnement de travail « unifié » Studio ASA (Atelier sémiotique audiovisuel) de l'ESCoM-AAR (voir la présentation du programme ESCoM-AAR p. 53-54). La figure 2 montre l'exemple de la page d'accueil du portail AMSUR (www.amsur.msh-paris.fr) donnant accès à quelque 380 heures de vidéos finement analysées et indexées. On peut y identifier trois barres de menu supérieures :

- la barre supérieure propose l'accès à des rubriques habituelles d'un site/portail ;

« Nouvelle génération » de portails AAR :

1^{er} écran – Portail spécialisé AMSUR
Les mondes de l'Amérique latine

2^e écran – « Page » d'exploration très systématique du contenu d'une ressource vidéo sur les portails « nouvelle génération » des AAR : exploration par chapitres, par sujets, par mots-clés, par thesaurus, sous forme de suggestions pratiques d'utilisation, par ajouts de commentaires explicatifs, sous forme de traductions partielles, etc.

- la barre du milieu *Publications* donne accès aux publications/republications spécialisées (dossiers thématiques, dossiers pédagogiques, etc.) ;
- la barre inférieure *Vidéotheque* propose des accès par sujets, thesaurus, localisation géographique, contributeurs, collections filmiques, genres de discours, etc.

Coopérations et dépôt légal

Le fonds audiovisuel du service AAR constituera une contribution très importante de la Fondation au nouveau campus numérique Condorcet, pour lequel il fournira un patrimoine audiovisuel scientifique international et multilingue exceptionnel en SHS.

Une coopération mise en place en 2013 dans le cadre d'un projet de recherche ANR entre l'ESCoM et le CERIMES (Centre de ressources et d'information sur les multimédias pour l'enseignement supérieur) du ministère de l'Enseignement supérieur et de la Recherche permettra la diffusion du contenu des AAR sur Canal U, la vidéotheque de l'enseignement supérieur en France (www.canal-u.tv/producteurs/canal_aar). Enfin, il existe également le projet de verser le fonds des AAR dans les entrepôts de la recherche HAL-Vidéo du CCSD (Centre pour la communication scientifique directe – UPS2275) du CNRS.

RESPONSABLE SCIENTIFIQUE | Peter Stockinger,
stockinger@msh-paris.fr

RESPONSABLE ÉDITORIAL | Elisabeth de Pablo,
depablo@msh-paris.fr

RESPONSABLE INFORMATIQUE | Francis Lemaitre,
lemaitre@msh-paris.fr

RESPONSABLE COMMUNICATION ET CONTENU NUMÉRIQUE | Neli Dobрева,
ndobрева@msh-paris.fr

GESTION INFRASTRUCTURE INFORMATIQUE | Gaël Vilpoix,
gael.vilpoix@msh-paris.fr

www.fmsch.fr/fr/archives-videos
www.archivesaudiovisuelles.fr

Revue

La FMSH apporte son soutien à la publication de revues, qu'elle finance, qu'elle édite ou bien encore dont elle héberge les équipes. Parmi ces différentes revues, on retiendra les titres suivants, diffusés sous forme classique, papier ou en ligne :

Brésil(s). Sciences humaines et sociales

Seule revue multidisciplinaire française et en français sur le Brésil, éditée par le Centre de recherches sur le Brésil colonial et contemporain (CRBC-EHESS), *Brésil(s)* est publiée par les Éditions de la MSH et dirigée par Monica Raisa Schpun.

Elle fait suite aux *Cahiers du Brésil contemporain* fondés en 1987 par Ignacy Sachs et dirigés jusqu'en 2010 par Marion Aubrée.

Les deux numéros annuels comportent un dossier thématique et un Varia composés d'articles inédits, ainsi que des comptes rendus d'ouvrages. *Brésil(s)* est accessible sur revues.org. Chaque numéro thématique est placé sous la responsabilité d'un spécialiste du domaine et d'un membre du comité de rédaction.

Le comité de rédaction a fixé au moyen d'une charte les modalités d'évaluation des articles. Cette évaluation, anonyme, est réalisée par au moins deux rapporteurs externes. Les membres du comité de rédaction ne publient pas dans la revue ; leurs ouvrages ne font pas l'objet de comptes rendus.

Parus en 2013

- *Hétérotopies urbaines*, édité par Patricia Birman et Jérôme Souty, n° 3, juin 2013.
- *Dilemmes anthropologiques*, édité par Véronique Boyer et Peter Fry, n° 4, novembre 2013.

www.fmsch.fr/fr/c/4274



Social Science information/ Information sur les sciences sociales

Deux numéros spéciaux sont parus en 2013, portant sur des thèmes très différents, mais novateurs et interdisciplinaires :

- *Shared Life/La vie partagée* (vol 52, n° 2, juin 2013), éditeurs invités : Dominique Lestel (ENS, Paris) et Hollis Taylor (University of Technology, Sydney, Australie).

« La vie en commun avec l'animal constitue ce que signifie être humain », affirme le philosophe et éthologue Dominique Lestel, qui s'oppose aux représentations classiques de l'animal et s'intéresse de façon privilégiée aux interactions homme-animal, même les plus improbables. La préservation des espèces en danger et de la biodiversité fait sens non seulement sur un plan écologique mais aussi sur un plan sémiotique, car chaque espèce contribue à une diversité de sens. Il nous met en garde : « [...] à chaque espèce qui disparaît, c'est d'une partie de notre imaginaire dont nous nous trouvons amputés, de façon peut-être irréversible ». Dailymotion <http://dai.ly/xbwsgl> « L'animal est l'avenir de l'homme » :

- *Silicon Valley: global model or unique anomaly?/La Silicon Valley : modèle global ou anomalie singulière* (vol 52, n° 4, décembre 2013), éditeur invité Henry Etzkowitz (Stanford University, USA).

La Silicon Valley, modèle par excellence de l'innovation depuis plus d'un demi-siècle, peut-elle être un modèle répliqué dans d'autres contextes et à d'autres régions économiques, ou ces dernières n'ont-elles d'autre voie que de construire leurs propres systèmes d'innovation, devenant ainsi leurs propres Silicon Valleys ? Le modèle d'innovation de la Silicon Valley est-il un modèle global ou demeure-t-il au contraire une anomalie singulière ?



RÉDACTRICE EN CHEF | Anne Rocha Perazzo, arocha@msh-paris.fr
www.fmsch.fr/fr/c/1050 ; ssi.sagepub.com

Synergies

Rattaché à la FMSH, le Groupe d'études et de recherches pour le français langue internationale (GERFLINT), fondé et présidé par Jacques Cortès, anime, coordonne, publie, édite et indexe un réseau mondial de revues en SHS respectant les standards internationaux. Pôle éditorial de rang international (31 revues dans la série *Synergies* et 2 collections), il a pour finalité la diffusion de la production scientifique, et plus largement la défense de l'humanisme et du dialogue des langues et des cultures.

Partenariats

- Héloïse, Centre pour la communication scientifique directe (CCSD) du CNRS.
- EBSCOhost, ProQuest, Summon Service : moteurs de recherche, bases de données d'indexation et sites en ligne dédiés au *répertoire*.
- Mir@bel (Mutualisation d'informations sur les revues et leurs accès dans les bases en ligne), notamment des revues francophones en SHS. (Septembre 2013, partenariat institutionnel Mir@bel/Sciences Po Lyon/GERFLINT).
- DOAJ (Directory of Open Access Journal OAJ), un des 4 membres officiels pour la France avec les universités Paris 1, Saint-Étienne et Aix-Marseille.
- SHERPA ROMEO Université de Nottingham système très connu mondialement (OAJ).
- Collaboration avec ADAT, MIAR, MLA International Bibliography, Index Islamicus, New Jour, Open Science Directory, Ulrich's, SCOPUS, ZDB, Zora, DIALNET.
- ADCUEFE (conférence des directeurs des centres universitaires d'études françaises pour étudiants étrangers). Édition des actes du 5^e Colloque international, université de Bourgogne-CIEF, mai 2011.
- FIPF (Fédération internationale des professeurs de français). Édition des actes du 2^e Congrès européen, Prague 2011.

Chiffres clés

- 18 publications éditées et diffusées : *Synergies Afrique des Grands Lacs, Algérie, Argentine, Canada, Chili, Chine, Europe, Inde, Italie, Monde, Monde méditerranéen, Pays scandinaves, Pologne, Portugal* (fondée en 2013), *Royaume-Uni et Irlande, Tunisie*.
- Janvier 2013, création du bulletin en ligne « Actualité du Gerflint ».
- 15 numéros sous presse : *Synergies Brésil, Espagne, France, Mexique, Pays germanophones, Pays riverains de la Baltique, Pays riverains du Mékong, Roumanie, Turquie, Venezuela*, volume 2 de la collection « Essais



francophones », *Les enjeux de la Laïcité à l'ère de la diversité culturelle planétaire*.

- 20 projets pour 2014 répertoriés, déposés et validés en 2013.
- 5 revues – *Synergies Italie, France, Chili, Algérie et Turquie* – ont été admises dans SCOPUS (base de données de citations et de résumés issus de recherches bibliographiques et de sites Internet à destination des chercheurs pour leurs recherches bibliographiques).

BASE NUMÉRIQUE DES REVUES DU GERFLINT

EN ACCÈS LIBRE | www.gerflint.eu ; ressources-cla.univ-fcomte.fr/gerflint/revues.html

RESPONSABLE SCIENTIFIQUE | Jacques Cortès, ergon27@gmail.com
www.fmsch.fr/fr/c/1060

ANR Trivium

trivium Éditée depuis 2008 par les Éditions de la Maison des sciences de l'homme et financée par un programme ANR-DFG jusqu'en 2015 en partenariat avec le Deutsches Historisches Institut, la revue électronique franco-allemande de sciences humaines et sociales *Trivium*, en accès libre et gratuit, propose des traductions d'articles scientifiques. En soutenant des actions de traduction, comme le programme franco-allemand de traduction, la FMSH entend ainsi poursuivre sa mission d'internationalisation de la recherche en SHS et faciliter les échanges intellectuels franco-allemands. Le nombre de visiteurs de la revue a crû de près de 10 % en 2013 (10 000 visiteurs/mois en moyenne).

Trois nouveaux numéros sont parus en 2013 :

- *Entre morale, politique et religion : la cohésion sociale selon Emile Durkheim*, n° 13,
- *Le Saint-Empire à l'époque moderne*, n° 14,
- *La science pense en plusieurs langues*, n° 15.

Trois manifestations ont également annoncé ces parutions à la fois en France et en Allemagne :

- journée « Durkheim trifft Simmel » (Centre Marc Bloch, Berlin, 8 octobre 2013),
- journée « Regards croisés franco-allemands sur le Saint-Empire » (Deutsches Historisches Institut, Paris, 9 octobre 2013),
- journée « La langue de l'Europe, c'est la traduction » (23^e Salon de la revue, Espace des Blancs-Manteaux, Paris, 12 octobre 2013).

Le conseil scientifique s'est réuni le 17 mai 2013 pour décider des prochains numéros à paraître : n° 16, *Représentation politique*, mars 2014, et n° 17, *Marcel Mauss*, septembre 2014.

RESPONSABLE SCIENTIFIQUE | Falk Bretschneider,
falkbret@msh-paris.fr
www.fmsch.fr/fr/c/1467

Working et Position Papers

Working Papers

- Ulrich Beck & Daniel Levy, « Cosmopolitanized Nations: Reimagining Collectivity in World Risk Society », FMSH-WP-2013-26, février 2013.
- Xavier Richet, « L'internationalisation des firmes chinoises : croissance, motivations, stratégies », FMSH-WP-2013-27, février 2013.
- Alain Naze, « Le féminisme critique de Pasolini, avec un commentaire de Stefania Tarantino », FMSH-WP-2013-28, février 2013.
- Thalia Magioglou, « What is the role of "Culture" for conceptualization in Political Psychology? Presentation of a dialogical model of lay thinking in two cultural contexts », FMSH-WP-2013-29, mars 2013.
- Byasdeb Dasgupta, « Some Aspects of External Dimensions of Indian Economy in the Age of Globalisation », FMSH-WP-2013-30, avril 2013.
- Ulrich Beck, « Risk, Class, Crisis, Hazards and Cosmopolitan Solidarity/Risk Community—Conceptual and Methodological Clarifications », FMSH-WP-2013-31, avril 2013.
- Immanuel Wallerstein, « Tout se transforme. Vraiment tout ? » FMSH-WP-2013-32, mai 2013.
- Christian Walter, « Les origines du modèle de marche au hasard en finance », FMSH-WP-2013-33, juin 2013.
- Byasdeb Dasgupta, « Financialization, Labour Market Flexibility, Global Crisis and New Imperialism—A Marxist Perspective », FMSH-WP-2013-34, juin 2013.
- Kiyomitsu Yui, « Climate Change in Visual Communication: From 'This is Not a Pipe' to 'This is Not Fukushima' », FMSH-WP-2013-35, juin 2013.
- Gilles Lhuillier, « Minerais de guerre. Une nouvelle théorie de la mondialisation du droit », FMSH-WP-2013-36, juillet 2013.
- David Tyfield, « The Coal Renaissance and Cosmopolitized Low-Carbon Societies », FMSH-WP-2013-37, juillet 2013.
- Lotte Pelckmans, « Moving Memories of Slavery: How Hierarchies Travel among West African Migrants in Urban Contexts (Bamako, Paris) », FMSH-WP-2013-38, juillet 2013.
- Amy Dahan, « Historic Overview of Climate Framing », FMSH-WP-2013-39, août 2013.
- Rosa Rius Gatell & Stefania Tarantino, « Philosophie et genre : réflexions et questions sur la production philosophique féminine en Europe du Sud au XX^e siècle (Espagne, Italie) », FMSH-WP-2013-40, août 2013.
- Angela Axworthy, « The Ontological Status of Geometrical Objects in the Commentary on the Elements of Euclid of Jacques Peletier du Mans (1517-1582) », FMSH-WP-2013-41, août 2013.
- Pierre Salama, « Les économies émergentes, le plongeon ? » FMSH-WP-2013-42, août 2013.
- Alexis Nuselovici (Nouss), « L'exil comme expérience », FMSH-WP-2013-43, septembre 2013.
- Alexis Nuselovici (Nouss), « Exilience : condition et conscience », FMSH-WP-2013-44, septembre 2013.
- Alexis Nuselovici (Nouss), « Exil et post-exil », FMSH-WP-2013-45, septembre 2013.
- Alexandra Galitzine-Loumpet, « Pour une typologie des objets de l'exil », FMSH-WP-2013-46, septembre 2013.
- Hosham Dawod, « Les réactions irakiennes à la crise syrienne », FMSH-WP-2013-47, septembre 2013.
- Gianluca Manzo, « Educational Choices and Educational Traps », FMSH-WP-2013-48, GeWoP-1, octobre 2013.
- Torkild Hovde Lyngstad & Torbjørn Skarðhamar, « Understanding the Marriage Effect: Changes in Criminal Offending Around the Time of Marriage », FMSH-WP-2013-49, GeWoP-2, octobre 2013.
- Gunn Elisabeth Birkelund & Yannick Lemel, « Lifestyles and Social Stratification: An Explorative Study of France and Norway », FMSH-WP-2013-50, GeWoP-3, octobre 2013.
- Franck Varenne, « Chains of Reference in Computer Simulations », FMSH-WP-2013-51, GeWoP-4, octobre 2013.
- Olivier Galland & Yannick Lemel, avec la collaboration d'Alexandra Frenod, « Comment expliquer la perception des inégalités en France ? » FMSH-WP-2013-52, GeWoP-5, octobre 2013.
- Guilhem Fabre, « The Lion's Share: What's behind China's Economic Slowdown », FMSH-WP-2013-53, octobre 2013.
- Venni V. Krishna, « Changing Social Relations between Science and Society: Contemporary Challenges », FMSH-WP-2013-54, novembre 2013.

Position Papers

- Ingrid Brena, « Les soins médicaux portés aux patients âgés incapables de s'autogérer », FMSH-PP-2013-06, avril 2013.
- Mitchell Cohen, « Verdi, Wagner, and Politics in Opera. Bicentennial Ruminations », FMSH-PP-2012-05, mai 2013.
- Samadia Sadouni, « Cosmopolitisme et prédication islamique transfrontalière : le cas de Maulana Abdul Aleem Siddiqui », FMSH-PP-2013-08, septembre 2013.
- Alexis Nuselovici (Nouss), « Étudier l'exil », FMSH-PP-2013-09, septembre 2013.

www.fmsh.fr/fr/ressources/working-papers
halshs.archives-ouvertes.fr/FMSH-WP
wpfmsh.hypotheses.org

Les carnets de recherche

Dans le cadre d'un partenariat avec le Centre pour l'édition électronique ouverte (Cléo-CNRS), la FMSH favorise la mise en place de carnets de recherche sur la plateforme hypotheses.org. Avec revues.org, calenda.org, et books.hypotheses.org constitue le portail openedition.org.

Les carnets de recherche sont des blogs scientifiques, hébergés sur une plateforme animée et maintenue par l'équipe du Cléo. Sous wordpress, les carnets sont l'objet d'un travail continu de développement, de mise en valeur, d'indexation, d'archivage pérenne qui assure une meilleure diffusion de la science en train de se faire et offre la possibilité d'une conversation scientifique renouvelée dans le champ des sciences humaines et sociales.



Les <i>Working Papers</i> de la FMSH		wpmsh.hypotheses.org
Penser global, carnet du colloque des 50 ans de la FMSH		penserglobal.hypotheses.org
Digital Library (Bibliothèque de la FMSH)		digitallibrary.hypotheses.org
Archives de la FMSH		archivesfms.hypotheses.org
Atelier de sémiotique audiovisuelle (ASA-SHS)		asashs.hypotheses.org
Questions de société : le regard des ethnologues, le blog de <i>Terrain</i>		blogterrain.hypotheses.org
Carnet de la revue <i>Trivium</i>		trivium.hypotheses.org
Programme Inde de la FMSH		franceindia.hypotheses.org
F2DS – Histoires de géométries		f2ds.hypotheses.org
Les carnets de recherche du CIERA		ciera.hypotheses.org
ANR EsCA – Espaces de la culture chinoise en Afrique		esca.hypotheses.org
Jacques Sapir – IRSES (Russie et Europe)		russeurope.hypotheses.org
Michel Wieviorka, sociologue		wieviorka.hypotheses.org
Programme Non-lieux de l'exil		nle.hypotheses.org
Carnet de la revue <i>Socio</i>		socio.hypotheses.org
François Jullien, philosophe et sinologue		francoisjullien.hypotheses.org
Éthique et finance, le carnet de la chaire de Christian Walter		finethics.hypotheses.org
Anthropologie & santé mondiale		chiasm.hypotheses.org
Campus AAR		campusaar.hypotheses.org
ANR Equirisk		equirisk.hypotheses.org
Afrique Monde, carnet du Réseau interdisciplinaire Afrique Monde		riae.hypotheses.org
MigRom, sur le carnet de recherche Urbarom		urbarom.hypotheses.org
Dialogues avec le Japon		japonkiso.hypotheses.org
Réseau de psychologie politique sociétale		epops.hypotheses.org
Histoire et épistémologie de la finance		epistemofinance.hypotheses.org

Les ressources numériques à la FMSH

Revues en ligne sur revues.org

Trivium | trivium.revues.org
revue franco-allemande de sciences humaines et sociales

Terrain | terrain.revues.org

Techniques & Culture | tc.revues.org

CRES | cres.revues.org

Cahiers de la recherche sur l'éducation et les savoirs

Quaderni | quaderni.revues.org
Communication, technologies, pouvoir

Images re-vues | imagesrevues.revues.org
Histoire, anthropologie et théorie de l'art

Transcontinentales | transcontinentales.revues.org
Sociétés, idéologie, système mondial



99

Revue en ligne sur une autre plateforme

Social Science Information/Information sur les sciences sociales | ssi.sagepub.com

Les Éditions de la MSH en ligne sur OpenEdition Books



Les Editions de la Maison des sciences de l'homme ont adhéré dès l'origine au consortium des éditeurs d'OpenEdition Books, pour l'opération « 1 000 livres ».

OpenEdition Books, quatrième plateforme d'OpenEdition, a été inaugurée en février 2013. Elle a pour ambition de « bâtir une bibliothèque internationale pour les humanités numériques ». Tous les ouvrages sont accessibles via les abonnements aux bouquets par les bibliothèques ou par des libraires. Pour 50 % d'entre eux, une version html est également en accès libre sur la plateforme.

Les Editions ont publié 34 ouvrages sur cette plateforme.

books.openedition.org/editionsmsh

Séminaires soutenus par la Fondation

La FMSH apporte son soutien, par un financement plein ou partiel, ou bien par l'hébergement qu'elle fournit, à la tenue et à l'organisation de nombreux séminaires de recherche, au sein de ses programmes scientifiques, continentaux ou thématiques, ou encore au sein du Collège d'études mondiales. La richesse de l'agenda recensant ces manifestations, consultable sur le site de la FMSH (www.fmsh.fr), atteste de l'ampleur des champs de recherche que ces séminaires couvrent. Parmi ces nombreux séminaires, souvent organisés en partenariat, on retiendra les initiatives suivantes, qui ne sont en rien restrictives ni représentatives de l'ensemble des activités de la Fondation, loin s'en faut.

Séminaire « Genre, politique, sexualité(s). Orient/Occident »

Ce séminaire développe ses activités selon une approche critique de mise en œuvre du concept de « genre » en insistant sur la contextualisation sociologique et politique des thèmes et la non-clôture des études de genre et de dépassement pratique et théorique de la fracture imaginaire Orient/Occident, dont la Méditerranée est l'épicentre.

En 2013, 4 séances de séminaires ont été organisées autour de :

- Fériel Lalami, docteure en sociologie (Groupe de recherches et d'études sociologiques du Centre Ouest, université de Poitiers) : « Généalogie du mouvement féministe en Algérie : commencements, identité, organisation, stratégie » ;
- Francesca Brezzi, professeure à l'université Roma Tre : « Frontière du genre, genre de frontière. Sur les droits des femmes entre les deux rives de la Méditerranée » ;
- Alisa Del Ré, professeure à l'université de Padoue : « Genre, démocratie, féminisme. Expériences italiennes » ;
- Ida Dominijanni, enseignante en philosophie politique à l'université Roma Tre, écrivain-journaliste : « Universalisme, genre et pensée de la différence sexuelle ».

Le séminaire a impulsé la constitution du Groupe d'initiative pour l'hommage à Paul Vieille (1922-2010) et co-organisé avec l'unité Mondes iranien et indien (CNRS, INALCO, EPHE, Sorbonne nouvelle) le colloque « Méditerranée/Mondialisation. Hommage à Paul Vieille. *Peuples méditerranéens* », Paris, 29-30 novembre 2013. Textes disponibles sur www.iran-inde.cnrs.fr et

séances filmées disponibles sur le site des Archives audiovisuelles (AAR-FMSH).

RESPONSABLE SCIENTIFIQUE | Christiane Veauvy,
christiane.veauvy@msh-paris.fr
www.fmsh.fr/fr/c/1305

Séminaire du Groupe de recherche sur la culture de Weimar



Programme scientifique « Modernisation et modernité sous la République de Weimar. Contribution à l'étude des crises culturelles »

Le Groupe de recherche sur la culture de Weimar a bénéficié d'un soutien CNRS pendant plusieurs contrats quadriennaux. Il est désormais conventionné avec l'UMR 8138 IRICE (Identités, relations internationales & civilisations européennes, CNRS/Paris 1/Paris 4).

Il a pour objectifs de :

- contribuer à l'étude de la constellation intellectuelle des années 1920 en Allemagne ;
- favoriser les recherches interdisciplinaires et pluridisciplinaires dans les domaines de l'histoire, de la sociologie, de la philosophie et de la littérature en constituant une structure d'échanges à l'échelle nationale et internationale ;
- recenser les recherches à entreprendre ;

- créer des contacts avec toutes les institutions susceptibles de favoriser ces recherches et d'être intéressées par elles ;
- susciter des recherches nouvelles en guidant et en soutenant des chercheurs débutants.

Projets de recherche :

- « Théories et philosophies de l'histoire en France et en Allemagne dans l'entre-deux-guerres » ;
- « Histoire de l'histoire des idées politiques au XX^e siècle : la politisation de la *Kulturkritik* entre la France et l'Allemagne » ;
-  projet ANR/DFG CActuS : Actualité de la critique – Théorie de la société, sociologie et critique sociale en France et en Allemagne, Paris (FMSH)/Francfort (Goethe-Universität).

Publications 2013

Dans la collection « Philia » d'histoire des idées, Éditions de la MSH :

- Pierre-François Noppen, Iain MacDonald, Gérard Raulet (dir.), *Les normes et le possible. Héritage et perspectives de l'École de Francfort*.
- Theodor Wiesengrund Adorno, Max Horkheimer, *Le laboratoire de la Dialectique de la raison. Discussions, notes et fragments inédits*, traduction J. Christ et K. Genel.

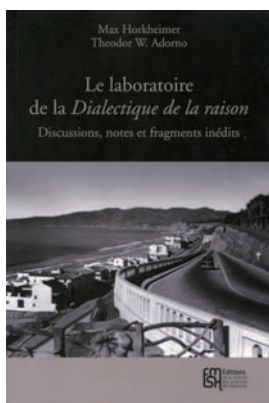

Dans la série « Philia Monde », Éditions de la MSH :

- Alexandre Dupeyrix, *Habermas. Citoyenneté et responsabilité*.
- Marie-Andrée Ricard, *Adorno l'humaniste. Essai sur sa pensée morale et politique*.

Dans la collection « Philosophische Anthropologie », parution du tome 2 (2 vol.), éditions Bautz :

- *Philosophische Anthropologie und Politik*, Guillaume Plas, Gérard Raulet, Manfred Gangl (dir.).
- Trois tomes à paraître en 2014 (*Zu den Grundschriften – Arbeitstitel*, t. 3 ; *Philosophische Anthropologie und Phänomenologie*, t. 6 ; *Philosophische Anthropologie nach 1945 – Rezeption und Fortwirkung*, t. 7).

« Étude historique du concept de critique dans les traditions françaises et allemandes » (projet ANR/DFG CActuS)



Ce séminaire de recherche participe à l'un des trois projets de recherche menés conjointement dans le cadre de l'ANR CActuS, « Critique, Actualité, Société » : le projet « Étude historique du concept de critique dans les traditions françaises et allemandes » (resp. Isabelle Aubert et Gérard Raulet).

Le programme ANR/DFG CActuS examine les formes multiples que recouvre le champ de la théorie critique de la société dans les théories philosophiques et sociologiques contemporaines françaises et allemandes.

Le projet « Étude historique du concept de critique dans les traditions françaises et allemandes » mène des études croisées sur le concept de critique en histoire des idées. Il a pour objectif de comprendre dans quels contextes la philosophie sociale fait de la normativité du social un enjeu pour la critique de la société.



RESPONSABLE SCIENTIFIQUE | Gérard Raulet,
gerard.raulet@paris-sorbonne.fr
www.fmsch.fr/fr/c/1311
www.fmsch.fr/fr/c/1354

Prix de la FMSH

La Fondation gère et attribue différents prix scientifiques financés par des legs établis par des personnalités scientifiques disparues, ou par des associations qui se tournent vers elle, confiantes dans la pertinence de ses choix et dans la rigueur de sa gestion.

Prix Charles et Monique Morazé

Remis pour la première fois en 2013, il couronne des travaux de chercheurs confirmés traitant soit de la thématique science et société, soit de la problématique éducation et société.

Ce prix célèbre la mémoire de Charles Morazé (1913-2003) et de son épouse Monique (1922-2007). Au-delà de son travail d'historien (*Les bourgeois conquérants*, 1957 ; *Les origines sacrées des sciences modernes*, 1986) Charles Morazé a joué un rôle décisif dans l'expansion des sciences sociales en France, aussi bien à l'EHESS qu'à Sciences Po, à l'École polytechnique, à l'Institut d'études sur le développement économique et social de Paris 1 et à l'Unesco. Il a été l'un des piliers du conseil d'administration de la Fondation Maison des sciences de l'homme. Par ses contacts en Inde, son épouse Monique a aidé la Fondation à mettre en œuvre son programme franco-indien. Elle a été aussi une très active présidente de l'Association France Union indienne, a publié deux ouvrages sur l'Inde, et édité les mémoires de son mari : *Un historien engagé. Mémoires* (2007).

Le premier prix Charles et Monique Morazé a couronné la revue *Science, Technology and Society*, née en 1996 d'un partenariat franco-indien et publiée par Sage à New Delhi (www.sts.sagepub.com) – la seule revue véritablement internationale de ce champ de recherche, dévolue principalement aux pays en développement ou émergents. Ses deux fondateurs, Venni V. Krishna, professeur à l'université Nehru à New Delhi (Centre for Studies in Science Policy) et Roland Waast, directeur de recherche émérite à l'IRD, étaient présents à la remise du prix, qui s'est déroulée à la Maison de la Chimie, le 3 décembre 2013, Venni V. Krishna, rédacteur en chef de la revue, ayant bénéficié d'un séjour de deux mois au titre de la Chaire Charles et Monique Morazé. Outre les fondateurs de *Science, Technology and Society*, sont intervenus Michel Wieviorka, administrateur de la FMSH et Pierre Papon, président du conseil d'administration de la FMSH et ancien directeur général du CNRS.

Le discours de réception du prix, prononcé par le professeur Krishna, a porté sur le thème : *Changing Social Relations between Science and Society: Contemporary Challenges* (Working paper, FMSH-WP-2013-54, novembre 20013, www.fmsh.fr-FMSH-WP-2013-54).



www.fmsh.fr/fr/c/4099

Remise du prix
Morazé,
3 décembre
2013

Prix Louis Dumont



Louis Dumont
(1911-1998)

Créé en 1988, il offre chaque année une aide temporaire à un chercheur débutant en anthropologie sociale. L'aide s'adresse à des chercheurs basés en France, qu'ils soient de nationalité française ou étrangère. Le Fonds apporte un complément de ressources au lauréat, en participant à ses frais de voyage(s) et/ou de séjour sur le terrain.

Lauréat 2013 :

« Ethnographie des métiers du port. Mémoire locale et passé dictatorial à Valparaiso (terrain au Chili) », Arnaud Figari.

www.fmsh.fr/fr/c/353

Prix Herman Diederiks

En hommage à son président-fondateur Herman Diederiks (1937-1995), l'International Association for the History of Crime and Criminal Justice (IAHCCJ) créée en 1978 avec le soutien de la FMSH a institué depuis 1996 un prix destiné à récompenser un article original relatif au domaine de l'histoire de la criminalité et de la justice pénale, écrit par un chercheur en début de carrière. La FMSH offre au lauréat un soutien de 1 000 euros pour les frais de recherche. L'article distingué est publié dans la revue *Crime, Histoire & Sociétés/Crime, History & Societies*, disponible sur : chs.revues.org.

Lauréats 2013 :

- « Police Reform and the Transnational Circulation of Police Models », Gonçalo Gonçalves ;
- « "La discipline". Une analyse de la dialectique entre violence individuelle et violence institutionnelle dans une institution belge pour jeunes délinquantes difficiles (1922-1970) », Veele Massin.

www.fmsh.fr/fr/c/4021

Prix d'histoire sociale Fondation Mattei Dogan/FMSH

Ce prix couronne depuis 2009 une thèse de doctorat d'histoire sociale contemporaine portant sur la France ou l'étranger. Cette thèse doit être soutenue dans un établissement d'enseignement supérieur français (seul ou en cotutelle) durant les deux années précédant l'année d'attribution.

Lauréats 2013 :

- « Les origines du monde. Cosmogonies scientifiques en France (1860-1920) : acteurs, pratiques, représentations », Volny Fages ;
- « L'espace et le temps dans un régime autoritaire. La Tchécoslovaquie 1948-1989 », Roman Krakovsky.

www.fmsh.fr/fr/c/4020

Prix Ariane Deluz d'ethnologie africaine



Mis en place en décembre 2013 et géré par la FMSH, ce prix récompensera un programme de terrain de recherche d'un docteur préparant une thèse en ethnologie africaine dans un établissement d'enseignement supérieur français, qu'il soit de nationalité française ou étrangère. Le prix permettra au lauréat d'effectuer un travail de terrain en Afrique – de préférence en Afrique de l'Ouest – portant sur les thématiques d'ethnologie « classique » (systèmes de parenté, organisation sociale, tradition orale) et de rédiger sa thèse dans les meilleures conditions.

www.fmsh.fr/fr/c/4512

CONTACT PRIX DE LA FMSH | Olga Spilar,
spilar@msh-paris.fr

Centres hébergés

La FMSH héberge dans les locaux qui lui sont attribués au France des centres et instituts de recherche qui mènent à bien des activités scientifiques indépendantes de la Fondation.

- **CADIS** : Centre d'analyse et d'intervention sociologiques (EHESS, CNRS, UMR 8039).
cadis.ehess.fr
- **Centre franco-norvégien** en sciences sociales et humaines (universités d'Oslo, de Bergen, de Trondheim, de Tromsø, de Stavanger, d'Agder et FMSH).
www.paris.uio.no//fr-web/index.html
- **CIRED** : Centre international de recherche sur l'environnement et de développement (CNRS, EHESS, École des Ponts Paris-Tech, Agro-Paris-Tech-ENGREF, CIRAD, UMR 8568).
www.centre-cired.fr
- **CRBC** : Centre de recherches sur le Brésil contemporain (EHESS). Rattaché au MASCIPO.
crbc.ehess.fr
- **CRH** : Centre de recherches historiques (EHESS-CNRS). UMR 8558.
crh.ehess.fr
- **CSE** : Centre de sociologie européenne (EHESS). Rattaché au Centre européen de sociologie et de science politique de la Sorbonne, CESSR-Paris (université Paris Panthéon-Sorbonne, CNRS, EHESS, UMR 8209).
cse.ehess.fr
- **ESCoM** : Équipe sémiotique cognitive, communication et nouveaux médias.
www.semionet.fr
- **GEMASS** : Groupe d'étude des méthodes de l'analyse sociologique de la Sorbonne (université Paris 4 Sorbonne-CNRS, UMR 8598).
www.gemass.fr
- **IIAC** : Institut interdisciplinaire d'anthropologie du contemporain (CNRS-EHESS). UMR 8177.
www.iiac.cnrs.fr
- **IMM** : Institut Marcel Mauss (EHESS-CNRS). UMR 8178
imm.ehess.fr
- **MASCIPO** : Monde américains, sociétés, circulations, pouvoirs (XV^e-XXI^e) (EHESS-CNRS). UMR 8168
www.mascipo.fr
- **Réseau Asie et Pacifique** (CNRS-FMSH). UPS 2999.
www.reseau-asie.com

Services supports

Les directions des ressources humaines, des finances, de l'immobilier et de la logistique, ainsi que des services informatiques et numériques sont regroupées sous la houlette du secrétariat général. En 2013, ces services ont poursuivi les objectifs conformes aux orientations fixées par la FMSH : maîtriser la dépense, en traduisant dans le budget les priorités stratégiques de la FMSH ; garantir leur qualité de service en poursuivant leur modernisation ; veiller à la bonne intégration des personnels et des biens sur les différents sites.

Direction des ressources humaines

Elle assure la gestion des ressources humaines de la FMSH, du recrutement jusqu'à la paie. Elle fonctionne avec 8 personnes, dont 3 cadres, une adjointe RH étant chargée notamment de la communication interne.

La gestion des personnels de la FMSH est complexe, car une part des collaborateurs relève du statut de la fonction publique, l'autre du statut de droit privé.

Moments forts de 2013

L'équipe des ressources humaines, comme service support, accompagne la mise en œuvre des objectifs stratégiques de la Fondation, notamment le développement du Collège d'études mondiales, le GED du campus Condorcet, la réunion des services Éditions et Diffusion à Charenton, le développement des métiers autour du numérique, l'évolution des organisations.

Dans un contexte social tendu, un important travail de fond a été réalisé pour améliorer le fonctionnement des instances de représentation du personnel avec, à horizon 2014, l'établissement d'un calendrier annuel de mise en œuvre défini en concertation avec les élus dans le cadre de la recherche d'un dialogue social constructif. Plusieurs sujets importants ont pu être lancés fin 2013 : les négociations annuelles, la négociation sur l'égalité professionnelle F/H, le rapport annuel unique.

Effectifs 2013

En 2013, 218 personnes ont travaillé à la FMSH. Ces chiffres n'incluent pas les nombreux intervenants/partenaires qui apportent leur concours à l'activité de la FMSH et pour lesquels la Fondation met à disposition des moyens humains et/ou matériels.

Les femmes représentent 55 % de l'effectif total et 64 % de l'effectif des permanents.

La FMSH se caractérise par la haute technicité de ses personnels dont près de 60 % sont cadres.

Répartition du personnel par catégorie

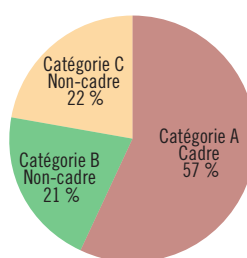

Répartition par sexe et par catégorie

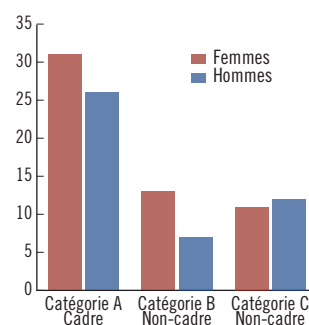

Métiers et développement des compétences

La FMSH investit de manière importante dans la formation (2,7 % de la masse salariale).

Axes prioritaires : applications aux métiers des TIC, langues étrangères, conduite et gestion des projets, développement des compétences managériales et appliquées aux projets spécifiques.

Répartition par grand domaine de métier

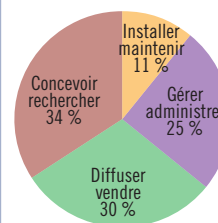

DIRECTRICE | Valérie Gimenez,
valerie.gimenez@msh-paris.fr

Direction des finances

Cette direction est demeurée sans directeur durant près d'une année. Le secrétaire général en a assumé la charge durant cette vacance. Dans ce cadre contraignant, un certain nombre d'actions ont toutefois pu être menées, notamment de réorganisation :

- centralisation des commandes de voyages et de fournitures (commandes directes par Internet) afin de diminuer les coûts cachés et d'alléger la saisie des pièces, directement imputées par les fournisseurs, au profit d'activités de contrôle de gestion,

- identification des investissements nécessaires, décidés en fonction des moyens disponibles. Sur les systèmes d'information, sur l'immobilier (travaux à Charenton et à Suger), ces investissements sont identifiés deux à trois années à l'avance,
- usage d'un nouvel outil de gestion et de comptabilité, sur lequel les personnels ont été formés, qui permet de disposer de tableaux de bord sur des dépenses engagées pour un meilleur suivi de l'exécution. La masse salariale – tenue par la DRH – est automatiquement déversée dans cet outil.

Un projet de service incluant une priorité donnée au contrôle interne et à la réorganisation de la DF a été initié.

Direction « immobilier et logistique »

Missions

Gestion d'un patrimoine immobilier multi-sites.

Surfaces (SUN) en m ²	
Immeuble Le France	2 998,08
bureaux	1 993,60
salle de lecture	683,03
salles de réunions	321,45
Immeuble de Charenton	2 561,30
bureaux	245,00
salles de réunions	31,30
magasin à livres	1 306,00
stockage éditions diffusion	979,00
Maison Suger	2 252,00
Comptoir des Presses d'universités	51,00
espace de vente	30,00
back office	12,00
cave	9,00
Surfaces totales (SUN) m² :	7 862,38

La DIL est en charge des achats courants (hors parc informatique), de l'accueil du personnel et des visiteurs du France, des réservations des salles de réunions, séminaires, colloques, formations.

Elle est un acteur incontournable des relations que la FMSH entretient avec ses partenaires et plus particulièrement l'EHESS, notamment dans le cadre du partage des locaux et des missions entre les affectataires du France et le rectorat (pilotage de la maintenance des équipements techniques, coordination des interventions de prestataires extérieurs, contrôles réglementaires...) et dans le cadre du retour au 54 boulevard Raspail, prévu pour la fin 2016/début 2017. Elle assure un rôle d'interface entre les services de la FMSH et l'EPAURIF dans la continuité du SPSI.

Réalisations

Comme *facilities manager*, la DIL fait appel à des compétences externes en fonction des besoins. Le parc des imprimantes et copieurs a été modernisé, les usages des personnels optimisés après audit, afin de réduire les coûts.

La DIL a choisi un voyageur, après mise en concurrence, pour rationaliser la chaîne de réservation des voyages et des hébergements. Ce dispositif évite les avances de frais, réduit les coûts indirects liés à leurs remboursements et simplifie la facturation.

La DIL veille à la maîtrise des achats et à la diminution des coûts cachés associés, en renégociant les contrats avec ses fournisseurs.

Déménagement des Éditions à Charenton

La DIL a préparé et assuré ce déménagement. À la suite des préconisations du cabinet Technologia et afin d'améliorer les conditions de travail des personnels des éditions et de la diffusion sur le site de Charenton, des actions préalables ont été entreprises (en matière d'éclairage, du rafraîchissement de l'air et de la ventilation). L'emménagement des éditions dans les locaux a eu lieu début 2014.

DIRECTEUR | Claude Dardel, claudedardel@msh-paris.fr
 ADJOINTE | Sandrine Caminade, sandrine.caminade@msh-paris.fr

Direction des systèmes informatiques et du numérique

L'absence de directeur des systèmes informatiques et du numérique pendant un an, jusqu'en septembre 2013, ainsi que les contraintes budgétaires, ont retardé la réalisation de certains objectifs (évolution du schéma directeur du SI, mise en place d'un SI global) et rendu complexe la réalisation d'autres projets, notamment la politique de sécurisation des données. Parallèlement, l'appartenance de la FMSH à heSam Université et au campus Condorcet l'amène à différer certaines de ses actions, en ce qui concerne le schéma directeur et la mise en place d'un SI global, ceci afin d'entrer de plain-pied dans le processus de mutualisation.

Plusieurs objectifs ont été atteints : la réalisation du nouveau site Internet, www.fmsch.fr, le développement d'une base de données des chercheurs de la Fondation (base de données transversale de gestion des chercheurs invités, des données scientifiques, bibliographiques, d'indicateurs scientifiques).

DIRECTEUR | Didier Gérard (sept. 2013)

SECRÉTAIRE GÉNÉRAL | Nicolas Catzaras, ncatzaras@msh-paris.fr

Index des partenaires cités

a-b

Académie des sciences de Chine ▶ voir CNIC
Académie des sciences de Russie, Moscou, Russie 24, 25
Académie des sciences hongroise (MTA), Budapest, Hongrie 22
Académie des sciences sociales de Chine, Pékin 30
Académie des sciences sociales du Shanxi, Taiyuan, Chine 30
Académie Mohyla, Kiev, Ukraine 24, 25
Académie nationale des sciences d'Ukraine, Kiev, Ukraine 25
Académie nationale des sciences du Kirghizstan, Bishkek 24
Administration chinoise du patrimoine culturel (CACH) 30
AGEFA-PME 57
Agence nationale de la recherche (ANR) 16, 17, 23, 26, 43, 45, 54, 64, 67, 93, 94, 96, 98, 101
Agence nationale de la recherche sur le sida (ANRS) 46
Archives nationales, Paris 35
Armadillo, Vanves 16
Association AMADES (Anthropologie médicale appliquée au développement et à la santé) 65
Association des éditeurs de la recherche et de l'enseignement supérieur (AEDRES) 90
Association France Union indienne (AFUI), Paris 32, 102
Atelier de recherche sur l'intermédialité et les arts du spectacle (ARIAS), Paris I-CNRS-ENS, Paris 25
Axa Research Fund 9, 52

Banco do Brazil, Brésil 52

c

Campus Condorcet 5, 6, 9, 11, 76, 80, 81, 90, 94, 105
Canal U 54, 94
Center for Asian Legal Exchange (CALE), université de Nagoya, Japon 61
Center for Financial Reporting and Management (CFRM), université de Berkeley, États-Unis
Center for National and International Studies (CNIS), Bakou, Azerbaïdjan 15
Centre d'analyse et d'intervention sociologiques (CADIS), EHESS, Paris 8, 14, 24, 48, 104
Centre d'étude de l'Inde et de l'Asie du Sud (CEIAS), EHESS-CNRS, Paris 35
Centre d'études des modes d'industrialisation (CEMI) 60
Centre d'études des mondes russe, caucasien et centre-européen (CERCEC), EHESS, Paris 24, 25
Centre d'études et de documentation économiques, juridiques et sociales (CEDEJ), Le Caire, Égypte 73
Centre d'études et de recherches internationales (CERI), Sciences Po-CNRS, Paris 16, 25, 33
Centre d'études français sur la Chine contemporaine (CEFC), Hong-Kong et Taipei 61
Centre d'études franco-russe de Moscou, Moscou, Russie 24, 25
Centre d'études mexicaines et centraméricaines (CEMCA), Mexico 28, 73
Centre d'études mongoles et sibériennes (CEMS), EPHE, Paris 90
Centre d'études sociologiques et politiques Raymond Aron 25
Centre d'études sur la Chine moderne et contemporaine (CECMC), EHESS 26, 30
Centre d'études turques, ottomanes, balkaniques et centrasiatiques (CETOBAC), EHESS-CNRS, Paris 24, 25
Centre d'histoire de l'Asie contemporaine (CHAC), université Paris I 30
Centre de recherche Philosophies contemporaines 62
Centre de recherche sur les institutions, l'industrie et les systèmes économiques (CRISEA), Amiens 62
Centre de recherches historiques (CRH), EHESS, Paris 13, 104

Centre de recherches sociologiques et politiques de Paris (CRESPPA) 30
Centre de recherches sur le Brésil colonial et contemporain (CRBC-Mondes américains), EHESS, Paris 13, 59, 95, 104
Centre de ressources et d'information sur les multimédias pour l'enseignement supérieur (CERIMES) 16, 94
Centre Edgar Morin 68
Centre européen de droit et d'économie (CEDE) 61
Centre for Russian and East European Studies (CREES), université de Birmingham, Royaume-Uni 15
Centre for Studies in Science Policy, université Jawaharlal Nehru, New Delhi, Inde 102
Centre for the Study of Developing Societies, Delhi, Inde 32
Centre interdisciplinaire d'études et de recherches sur l'Allemagne (CIERA) 23, 98
Centre Jacques Berque (CJB), Rabat, Maroc 27, 73
Centre Marc Bloch, Berlin, Allemagne 21, 56, 96
Centre national de la recherche scientifique, Paris 5, 9, 13, 16, 24, 30, 48, 54, 58, 61, 64, 66-68, 71-74, 77, 100
Centre Population & Développement (CEPED), Paris
Descartes-INED-IRD, Paris 63
Centre pour l'édition électronique ouverte (Cléo) 68, 73, 98
Centre pour la communication scientifique directe (CCSD-CNRS) 16, 94, 96
Centre régional francophone de recherches avancées en sciences sociales (CEREFREA), Bucarest, Roumanie 22
Centre russe de la science et de la culture, Rabat, Maroc 27
Chine, Corée, Japon (UMR CNRS-EHESS) 30
Colegio de México, Mexique 60
Collège de France, Paris 13, 54
Commission européenne (programme Marie-Curie, COFUND) 16, 17, 22, 33, 46, 48, 49, 70
Compagnia di San Paolo, Turin, Italie 9, 52
Computer Network Information Center (CNIC), Académie des sciences de Chine, Pékin, Chine 57
Conférence des directeurs d'écoles et formations d'ingénieurs (CDEFI) 37
Conférence des grandes écoles (CGE), Paris 37, 67
Conférence des présidents d'universités (CPU), Paris 37, 67
Conseil norvégien de la recherche / Norges Forskningsråd (NFR), Oslo, Norvège 23, 35
Consorzio Nazionale Interuniversitario per le Telecomunicazioni (CNIT), Parme, Italie 17

d

Deutsche Forschungsgemeinschaft (DFG), Bonn, Allemagne 17, 22, 23, 64, 96, 101
Deutscher Akademischer Austausch Dienst, Bonn, Allemagne 22
Deutsches Historisches Institut 96
Direction des relations européennes et internationales et de la coopération (DREIC), MESR 16, 33, 37
Direction générale de la coopération internationale et du développement, MAE 37

e

École centrale, Paris 16, 33, 43, 49
École des hautes études en sciences sociales (EHESS), Paris 7, 9, 10, 13, 16, 22, 24, 27, 28, 30, 33, 35, 39, 40, 50, 56, 59, 63, 65, 77, 78, 86, 90, 104, 106
École des sciences de la santé, université catholique d'Afrique centrale, Yaoundé, Cameroun 26
École nationale d'administration (ENA), Paris 28
École nationale des Chartes (ENC), Paris 88, 90
École normale supérieure (ENS), Paris 13, 35, 40, 43, 88, 95
École normale supérieure de l'Est de la Chine (ECNU), Shanghai, Chine 29, 30

École polytechnique, Palaiseau 102
École pratique des hautes études (EPHE), Paris 8, 9, 35, 54, 100
Education Resources Information Center (ERIC), IpswichMA, États-Unis 75
Équipe Genre travail mobilités (GTM) du CRESPPA, Paris 8-CNRS 30
ESSEC, Paris-Singapour 61
European Research Council (ERC), Bruxelles 8, 9

f

FACAMP, Faculdades de Campinas, Brésil 59, 60
Fondation Brocher, Genève, Suisse 43, 49, 52
Fondation Calouste Gulbenkian 9, 43, 44, 45, 46, 47, 50
Fondation Fritz-Thyssen, Cologne, Allemagne 16, 22, 33
Fondation Le Corbusier, Paris 35
Fondation Paul Ango Ela de géopolitique en Afrique centrale (FPAE), Yaoundé, Cameroun 26
Fondation Prospective et innovation, Paris 44
Fondation russe pour les sciences humaines (RGNF) 9, 24, 25, 27
Foundation for Professional Development (FPD), Pretoria, Afrique du Sud 46
Fundação Cardoso (Instituto FHC), Brésil 9, 43, 52
Fundación Democracia y Desarrollo, Chili et République dominicaine 43, 52
Fundación para las Relaciones Internacionales y el Diálogo Exterior (FRIDE), Madrid, Espagne 15

107

g-h

Generali 48, 52
Georgian Foundation for Strategic and International Studies (GFSIS), Tbilissi, Géorgie 15
Gerda Henkel Stiftung, Allemagne 43, 44, 47, 52
Global Foundation for Democracy and Development 9
Groupe d'étude et de recherche interdisciplinaire en information et communication (GERIICO), Lille 3 54
Groupe de recherches et d'études sociologiques du Centre Ouest (GRESO), Poitiers 100
Haut Collège d'économie, Moscou, Russie 24
HeSam Université (Communauté d'universités et d'établissements - COMUE) 5, 6, 9-11, 19, 43, 45-49, 81, 90, 106

i

Identités, cultures, territoires (ICT), Paris Diderot 25
Identités, relations internationales & civilisations européennes (IRICE), Paris I 29, 100
IDEX Paris Nouveaux Mondes, he-Sam Université 9, 43, 45, 46, 47, 48, 49
Indian Council for Historical Research (ICHR), New Delhi, Inde 32
Indian Council for Philosophical Research (ICPR), New Delhi, Inde 32
Indian Council for Social Science Research (ICSSR), New Delhi, Inde 32
Institut catholique de Paris 62
Institut d'administration des entreprises, Paris 62
Institut d'Afrique, Académie des sciences, Moscou, Russie 25, 27
Institut d'économie de l'université fédérale de Rio de Janeiro, Brésil 59
Institut d'étude des sociétés et du savoir, Sofia, Bulgarie 27
Institut d'études augustiniennes 35
Institut d'études avancées de l'université Jawaharlal Nehru, New Delhi 32
Institut d'études sur le développement économique et social, université Paris I 102
Institut de France, Paris 21
Institut de recherche en sciences de l'homme (IRSH), Niamey, Niger 83
Institut de recherche interdisciplinaire sur les enjeux sociaux (IRIS), EHESS-CNRS-INSERM-Paris 13, Paris 27, 58, 65
Institut de recherche pour le développement (IRD), Marseille 16, 28, 36, 37, 63, 65, 67, 74, 102
Institut de recherche stratégique de l'École militaire (IRSEM), Paris 16, 33

Institut de recherche sur l'homme et la nature, Kyoto, Japon 31
 Institut des Amériques, EHESS 9, 28
 Institut des hautes études de l'Amérique latine (IHEAL), Paris 3 37
 Institut des sciences de l'homme (ISH), Lyon 69
 Institut des sciences humaines et sociales (INSHS), CNRS 9, 12, 13, 68, 74
 Institut des sciences sociales du politique (ISP) 25
 Institut d'histoire de la Russie, Moscou, Russie 24
 Institut d'histoire universelle, Moscou, Russie 24
 Institut du monde arabe (IMA), Paris 63
 Institut français, Bucarest, Roumanie 22
 Institut français d'études anatoliennes (IFEA), antenne Caucase, Bakou, Azerbaïdjan 24
 Institut français d'études andines (IFEA), Lima, Pérou 28, 73
 Institut français d'études sur l'Asie centrale (IFEAC), Bichkek, Kirghizstan 24, 73
 Institut français d'histoire en Allemagne (IFHA), Francfort/Main 21
 Institut français de recherche en Afrique (IFRA), Ibadan, Nigeria 73
 Institut français de recherche sur le Japon/ Maison franco-japonaise, Tokyo 61, 73
 Institut français du Proche-Orient (IFPO), Beyrouth, Damas, Amman, Erbil 63, 73
 Institut historique allemand, (IHA), Paris 17, 21
 Institut Jean Nicod (IJN), Paris 35
 Institut Max-Planck d'anthropologie sociale, Halle 22
 Institut Montparnasse, Paris, France 49, 52
 Institut national d'études démographiques (INED), Paris 63, 67
 Institut national de l'audiovisuel (INA), Paris 16, 56,
 Institut national de la recherche agronomique (INRA), Paris 67
 Institut national des langues et civilisations orientales (INALCO), Paris 27, 54, 60, 100
 Institutul Pentru Studiarea Problemelor Minorităților Naționale, Cluj Napoca, Roumanie 15
 Institut Veblen, Paris 48
 International Association for the History of Crime and Criminal Justice (IAHCCJ) 103
 International Center for Human Development (ICHD), Arménie 15

k-l

Kea & Partners 44

Labex Corail 16, 33
 Labex Dynamite 16, 33
 Labex Hastec 16, 33
 Labex ICCA 16, 33
 Labex IDGM+ 16, 33
 Labex IEC 16, 33
 Labex IPOPS 16, 33
 Labex Med 16, 33
 Labex Michem 16, 33
 Labex OBVIL 16, 33
 Labex OT-Med 16, 33
 Labex ReFi 62
 Labex Resmed 16, 33
 Labex SITES 16, 33
 Labex TEPsis 16, 33
 Labex TransferS 16, 33

Laboratoire international de recherche sur les arts (LIRA), Paris 3 Sorbonne nouvelle 58
 Laboratoire Les Afriques dans le monde, Sciences Po Bordeaux-CNRS, Bordeaux 28
 Laboratoire d'anthropologie sociale (LAS), CNRS 54
 Law School of the Shanghai Jiao Tong University, Shanghai 61
 Libera Università Internazionale degli Studi Sociali (LUISS), Rome, Italie 16, 33
 London School of Economics and Political Science (LSE), Londres, Grande-Bretagne 22, 43

m

Maison de l'Orient et de la Méditerranée, Lyon 19
 Maison de la culture du Japon, Paris 31
 Maison des sciences de l'homme Bretagne (MSHB) 61
 Maison des sciences de l'homme de Dijon 64

Maison des sciences de l'homme de Lorraine 64
 Maison des sciences de l'homme de Poitiers 64
 Maison des sciences de l'homme et de l'environnement (MSHE), Besançon 64
 Maison des sciences de l'homme et de la société de Toulouse (MSHS) 16, 64, 69, 74
 Maison franco-japonaise - voir Institut français de recherche sur le Japon
 Maison interuniversitaire des sciences de l'homme d'Alsace (MISHA) 64
 Manchester City Council, Royaume-Uni 15
 Médialab CréATIC 57
 Médiathèque Marguerite Duras, Paris 58
 MICA laboratoire de recherche en information, communication et art 68
 Ministère de l'Éducation nationale (MEN), Paris 37, 57
 Ministère de l'Enseignement supérieur et de la Recherche (MESR), Paris 10, 16, 25, 28, 33, 57, 71, 73, 74
 Ministère des Affaires étrangères (MAE), Paris 28, 36, 37, 72, 83
 Musée d'ethnologie du Japon 31
 Musée de l'histoire de l'immigration, Paris 92
 Musée de l'homme, Paris 43
 Musée du quai Branly, Paris 32
 Muséum national d'histoire naturelle (MNHN), Paris 31

n-o-p

New Europe Collège (NEC), Bucarest, Roumanie 22
 New School of Social Science, New York, États-Unis 43, 45
 NFR - voir Conseil norvégien de la recherche
 Observatoire de l'architecture de la Chine contemporaine 30
 Organisation mondiale de la santé (OMS) 49
 Paris Europlace 62
 Pôle d'histoire de l'analyse des représentations économiques (PHARE), université Panthéon Sorbonne 62
 Pôle universitaire européen de Toulouse 37
 PRES de Lyon 61
 PSA Peugeot Citroën 44, 52

r-s-t

Renault 48, 52
 RGNF - voir Fondation russe pour les sciences humaines
 Riksbankens Jubileumsfond, Stockholm, Suède 9, 43, 45, 52
 Science Data Archives (CESSDA) 75
 Sciences Po Paris 13, 35, 39, 56, 75, 102
 Sciences Po Bordeaux 28
 Sciences Po Lyon 96
 SNCF 48, 52
 Société chinoise d'étude de l'histoire de France (SCEHF), Chine 29
 Stockholm International Peace Research Institute (SIPRI), Stockholm, Suède 15
 Swiss Life 62
 Télécom ParisTech 55, 56, 68

u

Union des industries et des métiers de la métallurgie (UIMM) 48
 Université Abdou Moumouni, Niamey, Niger 83
 Université Alexandru Ioan Cuza de Iași, Roumanie 27
 Université autonome métropolitaine, Mexico 28
 Université Beida, Pékin, Chine 30
 Université Cheikh Anta Diop, Dakar, Sénégal 27, 43
 Université d'Agder, Kristiansand, Norvège 23, 35
 Université d'Amsterdam, Pays-Bas 43, 46
 Université d'État de Biélorussie, Minsk, Biélorussie 24, 25
 Université d'État de Iaroslavl, Russie 24
 Université d'État de Moscou, Russie 24
 Université d'État de Novosibirsk, Russie 25
 Université d'État de Saint-Petersbourg, Russie 25
 Université d'Orléans 16, 74
 Université d'Oslo, Norvège 23, 35
 Université de Bergen, Norvège 23, 35
 Université de Birmingham, Royaume-Uni 15
 Université de Bordeaux 28, 48, 68

Université de Caen 16, 74
 Université de Californie (UCLA), Los Angeles, États-Unis 43, 56
 Université de Cauca, Colombie 57
 Université de Cergy-Pontoise 29
 Université de Columbia, New York, États-Unis 49, 56
 Université de Fribourg, Suisse 16, 29, 64
 Université de Grenade, Espagne 15
 Université de Grozny, Russie 24
 Université de Kazan, Russie 24
 Université de Koufa, Irak 63
 Université de Kyoto, Japon 31
 Université de la Manouba, Tunis 54
 Université de la République, Montevideo, Uruguay 28
 Université de Makhachkala, Russie 24
 Université de Montréal, Canada 43
 Université de Nagoya, Japon 31
 Université de Ouagadougou, Burkina Faso 27
 Université de Padoue, Italie 100
 Université de Picardie-Jules Vernes, Amiens 25, 62
 Université de Poitiers 100
 Université de Princeton, États-Unis 16, 33, 43
 Université de Saint-Étienne 96
 Université de Samara, Russie 24
 Université de Smolensk, Russie 24
 Université de Stanford, États-Unis 56
 Université de Stavanger, Norvège 23, 35
 Université de Tianjin, Chine 30
 Université de Toula, Russie 24
 Université de Tromsø, Norvège 23, 35
 Université de Verone, Italie 15
 Université des Antilles et de la Guyane 28
 Université des Indes occidentales, Kingston, Jamaïque 28
 Université des Langues étrangères, Tokyo, Japon 31
 Université du Havre 60
 Université du Yunnan, Kunming, Chine 30
 Université du Zhejiang, Hangzhou, Chine 29, 30
 Université Friedrich Schiller de Jéna, Allemagne 15
 Université Fudan, Shanghai, Chine 14, 29, 30, 59
 Université Gaston Berger, Saint-Louis, Sénégal 83
 Université Goethe, Francfort/Main, Allemagne 21, 101
 Université Hassan II, Mohammedia, Maroc 25, 27
 Université Humboldt, Berlin, Allemagne 21
 Université Janus Pannonius de Pécs, Hongrie 22
 Université Jiao Tong, Shanghai, Chine 59, 60, 61
 Université Laval, Québec, Canada 27
 Université Lille 3 13, 54
 Université LUISS - voir Libera Università...
 Université Michel de Montaigne (ex-Bordeaux 3) 68
 Université Montpellier 3 16
 Université nationale de Buenos Aires, Argentine 28, 43
 Université nationale de science et technologie (MISIS), Moscou, Russie 25, 27
 Université NTNU, Trondheim, Norvège 23, 35
 Université ouverte de Catalogne, Espagne 43
 Université Paris 1-Panthéon-Sorbonne 13, 24, 25, 29, 43, 45, 50, 62, 96, 100
 Université Paris 13 60
 Université Paris 3-Sorbonne nouvelle 13, 60
 Université Paris Sorbonne, Paris 4 35, 74
 Université Paris 8 28, 57, 58, 63
 Université Paris Dauphine 9, 43, 48, 62, 75
 Université Paris Descartes 35, 54
 Université Paris Diderot (Paris 7) 9, 25, 43, 44, 54
 Université Paris-Est Marne-la-Vallée 64
 Université Paris Ouest Nanterre La Défense 35
 Université Rennes 2 25, 67
 Université Ritsumeikan, Kyoto, Japon 31
 Université Roma Tre, Italie 100
 Université russe de l'Amitié des Peuples, Moscou, Russie 59
 Université Tongji, Shanghai, Chine 30
 Université Waseda, Tokyo, Japon 31
 University Grants Commission (UGC), New Delhi 32
 University of Technology, Sydney, Australie 95

v

Villa Vigoni, Loveno di Menaggio, Italie 21, 22